HOY, A 20 AÑOS DE LA INVASION A LAS ISLAS MALVINAS, AUN NADIE JUZGO CONDUCTA DE LOS CHILENOS

RECLAME CON ESTA EDICION, GRATIS, "CRONICA EN NUMEROS Y DESTINO", PARA GANAR SIEMPRE

ASESINAN A HIJITO DE UN POLICIA QUE RESISTIO ASALTO

UNIFORMADO Y SU PADRE TAMBIEN FUERON BALEADOS Y ESTAN HERIDOS. CONMOCION EN SAN MIGUEL

DALMA MARADONA FESTEJO SUS 15 AÑOS EN PLENA CANCHA DE BOCA Y CON 300 INVITADOS

VIOLENTA MARCHA POR EL HINCHA BALEADO

Mientras el pibe Raúl Mendoza se debate entre la vida y la muerte, la gente de Mataderos protestó contra la policía y quemó un colectivo.

SE AGRAVA CRISIS DE ORIENTE MEDIO

COLECTIVOS VOLVIERON A CIRCULAR DE NOCHE

crónica
FIRME JUNTO AL PUEBLO
EL DIARIO DE MAYOR CIRCULACION EN EL PAIS · 1A EDICION DE LA MAÑANA
Año XXXVIII - Bs. As., Martes 2 de Abril de 2002 - Nº 13.282 - $ 1.-
RECARGO ENVIO AL INTERIOR $ 0,20

EL PUEBLO QUIERE SABER

¿CUANDO VAN A TOMAR MEDIDAS PARA EVITAR ACCIDENTES EN EL KILOMETRO 10 DE GRAL. PAZ?

AMIGO LECTOR DEL GRAN BUENOS AIRES: HOY, COMO TODOS LOS DIAS, PUEDE COMPRAR crónica CON 1 PATACON

- ✔ MAÑANA SE REUNEN LOS PRODUCTORES INDEPENDIENTES DE TV PARA ANALIZAR LA TENSA SITUACION CON LOS CANALES
- ✔ SE CONFIRMO QUIEN SERA REEMPLAZANTE DE TOMY DUNSTER EN "VERSUS", QUE SE VERA DESDE EL LUNES POR LAS TARDES
- ✔ EL VIERNES MARIANO GRONDONA HARA EDICION EXTRA DE SU PROGRAMA, QUE PODRIA CONTAR CON PRESENCIA DE DE LA RUA

Correo Argentino Central y Suc. Cabeceras
Reducida Concesión Nº 7429

A 20 AÑOS DE LA GESTA

El Presidente Duhalde Encabezará la Conmemoración Desde Ushuaia

Al cumplirse 20 años del intento de recuperación de las **Islas Malvinas**, el presidente **Eduardo Duhalde** encabezará hoy en la ciudad fueguina de **Ushuaia** la conmemoración central y, por la tarde, protagonizará otro homenaje en el **Regimiento de Infantería Patricios**, en la Capital Federal. Mientras tanto, los ex combatientes del conflicto en el Atlántico Sur, al conmemorar el ''**Día del Veterano de Guerra y de los Caídos en Malvinas**", finalizarán hoy la caravana que tiene como objetivo arribar a la capital de Tierra del Fuego, donde desplegarán una bandera argentina de 2000 metros de largo.

En Ushuaia, la caravana de alrededor de tres mil ex combatientes y parientes de soldados caídos en Malvinas rendirá homenaje a la acción militar protagonizada el 2 de abril de 1982. La caravana está formada por tres columnas que provienen del norte, centro y sur del país, que confluyeron el domingo último en la ciudad de **Comodoro Rivadavia**, en la provincia de **Chubut**, donde se realizó un primer homenaje.

Ayer la caravana comenzó a recorrer los 200 kilómetros finales desde la ciudad de **Río Grande** -luego de encender una fogata- a Ushuaia, adonde llegarán hoy. **"Hace seis años que estamos organizando esto y para recordar los 20 años de nuestra llegada a Malvinas hemos elegido la capital de la provincia a la que pertenecen las islas..."**, afirmó Rubén Rada, integrante de la 'Federación de Veteranos de Guerra de la República Argentina'.

Según lo anticipado por voceros gubernamentales, la reivindicación de la soberanía que hará Duhalde en su discurso ante los ex combatientes no estará teñida por el tono que anima a muchos de los soldados argentinos que participaron en la guerra contra las tropas británicas. El Presidente adelantó que su Gobierno **continuará bregando por la recuperación de las Islas Malvinas en todos los foros internacionales** y a través de **negociaciones diplomáticas directas** con el Reino Unido.

Por otra parte, a las 11, el ministro de Defensa, **Horacio Jaunarena**, los veteranos y los jefes militares depositarán una ofrenda floral en el cenotafio Malvinas, ubicado en la **Plaza San Martín** del barrio de Retiro. En tanto, la '**Casa del Veterano de Guerra de la República Argentina**' realizará hoy a las 17 un encuentro en el **Campo Argentino de Polo**, en el que se escuchará por primera vez un audio inédito de un bombardeo, junto al video documental de combate, "Luego de 20 años de silencio y olvido", según los organizadores.

Asimismo, el arzobispo de Buenos Aires y primado de la Argentina, cardenal **Jorge Bergoglio**, presidirá una misa a las 19 en la **Catedral** metropolitana, en homenaje a los caídos en el conflicto armado. En **Lanús**, el intendente **Manuel Quindimil** recordará la gesta de Malvinas en un acto que tendrá lugar en Remedios de Escalada de San Martín y Río de Janeiro a las 10.30.

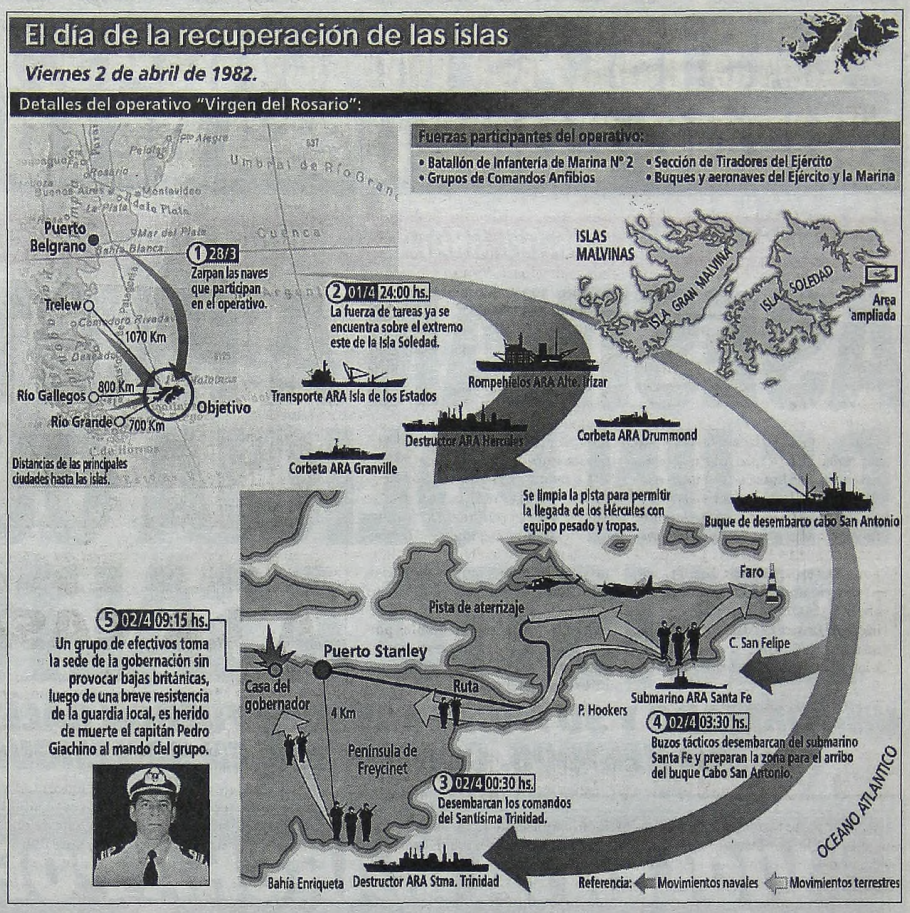

A su vez, la **Municipalidad de Escobar** convocó al desfile cívico-militar que se realizará hoy a las 10.30 sobre la calle Independencia entre las avenidas Eugenia Tapia de Cruz y 25 de Mayo. El mismo será encabezado por el intendente **Luis Patti** y los integrantes del Centro de Veteranos de Guerra del distrito.

Por su parte, el legislador de la ciudad de Buenos Aires por el ''Movimiento Generacional Porteño'', **Jorge Mercado**, anunció que hoy a las 19 realizará un acto en **Avenida Independencia 4052**, al tiempo que manifestó que "por la profunda crisis moral, social, política y económica que vivimos los argentinos, en la causa por Malvinas es donde vamos a encontrar nuestra identidad nacional, cultural y política". El **gobierno bonaerense** rendirá tributo al vigésimo aniversario de la ocupación de Malvinas a las 8 en la escalinata central del Ministerio de Justicia y Seguridad.

Marino Inglés Confió que Nuestro País Podría Haberlas Recuperado

CORDOBA.- Un alto oficial de la Marina Real inglesa aseguró que **"si los argentinos hubieran hecho el desembarco en Malvinas dos años después** -es decir en 1984-, **a los británicos no se les hubiera ocurrido volver a recuperarlas y es posible que las islas hubieran sido finalmente derivadas hacia la Argentina por negociación**".

Así lo manifestó en una entrevista al diario "La Voz del Interior" el teniente coronel retirado de la Marina Real, **Ewen Southby-Tailyour,** con motivo del vigésimo aniversario de la Guerra de Malvinas, al tiempo que elogió a los pilotos argentinos y criticó la actuación de la Armada Nacional.

El marino fue quien convenció al almirantazgo británico para desembarcar en la bahía de San Carlos e iniciar desde allí la recuperación de las islas, proceso que concluyó el 14 de junio de 1982 con la rendición argentina.

Southby-Tailyour también estuvo presente durante el ataque de la Fuerza Aérea Argentina a los barcos ingleses "**Sir Galahad" y "Sir Tristam",** episodios que acarrearon la mayor pérdida de vida en las fuerzas inglesas, con 55 muertos.

El militar consideró que si la recuperación del territorio por parte de las fuerzas argentinas se hubiera producido con posterioridad a 1982, "los británicos hubieran estado muy contentos de lavarse las manos con las islas porque eran un factor irritante".

"Habría que ver qué podría pasar en Gibraltar actualmente para saber qué habría pasado entonces en las Malvinas", dijo.

Al analizar la guerra, el inglés estimó que los barcos de la Armada argentina **"no salieron a la cancha"**, al tiempo que criticó a la mayoría de los oficiales del Ejército argentino que prácticamente **"abandonaron"** a los soldados en el campo de batalla.

Tal como lo hicieron otros colegas suyos, el militar británico justificó el ataque al Crucero General Belgrano, hundido fuera de la zona de exclusión.

"Estábamos desilusionados, o, mejor dicho, encantados, de que la Marina argentina no saliera a jugar, dijo, para agregar que el hundimiento del General Belgrano distó de ser una acción injustificada o violatoria de acuerdos internacionales porque ese buque **"podría haber destruido varias de nuestras fragatas porque tenía cañones de seis pulgadas**".

Reflexionó entonces que **"francamente, no lleva ni 10 segundos dar vuelta un barco en dirección opuesta a la que va. Desde el punto de vista británico, una vez que se hundió el Belgrano, con una lamentable pérdida de vidas, la Marina argentina nunca reapareció**", recordó.

NO SE PRODUCE TANTO EXODO HACIA BRASIL

SAN PABLO (Télam-SNI).- La última temporada turística de verano registró una caída del 80 por ciento en el flujo de visitantes argentinos a Brasil, mientras para este año se estima un aumento del 20 por ciento en visitas de brasileños al país vecino, informó la **Asociación Brasileña de Agencias de Viajes** (ABAV) en **San Pablo.**

De esta manera, Argentina y Brasil, países vecinos e importantes socios comerciales están cambiando sus papeles de anfitrión y turista, desde la reciente devaluación del peso frente al dólar.

"En el verano pasado, 760.000 argentinos visitaron Brasil, mientras que este año se calcula que fueron un 80 por ciento menos", señalaron voceros de la Abav, que consideraron que el principal "**inhibidor**" del turismo argentino en Brasil fue la **"incertidumbre económica**" en Argentina, más incluso que la moneda, el peso, que una vez liberado ha perdido el gran poder de compra que tenía frente al real.

En cambio, para los brasileños Argentina acaba de convertirse en un destino más atractivo, ya que desde la devaluación del real brasileño en enero de 1999, Argentina se había mantenido como un destino caro a causa de la paridad uno a uno entre el peso y el dólar (convertibilidad).

En los últimos tiempos un promedio de 450.000 brasileños viajaron por año a Argentina. **"Ahora esperamos un crecimiento de 20 por ciento al año"**, dijeron los voceros. Aunque no existen datos oficiales todavía, ya en esta Semana Santa, **"atraídos por un cambio favorable, la bella capital Buenos Aires fue el destino de muchos brasileños"**, destaco el diario "Gazeta Mercantil".

El periódico consultó a varias agencias de viajes que confirmaban los datos sobre costos.

EL PUEBLO NO LOS OLVIDA

Menéndez Afirmó que Hubo "Improvisación" en la Guerra

Admitió ayer el ex gobernador militar argentino en las Islas Malvinas, general **Mario Benjamín Menéndez**, que hubo **"improvisación"** en la preparación de la guerra con Gran Bretaña y dijo que la Junta Militar debió haber previsto una solución política al conflicto bélico.

A 20 años del desembarco argentino en el archipiélago austral, Menéndez sostuvo que **"para el Ejército** (esa guerra) **nunca había sido tema de estudio"**, aunque recordó que el entonces jefe de la Armada, almirante **Isaac Anaya, "antes había dicho que había que actualizar los planes como para prever la ocupación de Malvinas"**.

"Ahí nació la idea que después fue aceptada, primero, por el general Leopoldo Galtieri y después por el brigadier Basilio Lami Dozo, y terminó materializándose el 2 de abril". Menéndez explicó, que **"la idea de la Junta Militar era dejar una pequeña fuerza de 500 hombres"** en las Islas y luego buscar algunas instancia de negociación. **"Algo de eso, sin ser tan claro, me había dicho Galtieri a mí, cuando yo le presenté algunas de mis inquietudes"**. "Me dijo: **'cualquier problema existente lo va a solucionar la Junta Militar con el canciller Nicanor Costa Méndez'**, lo cual evidenciaba una voluntad política para seguir adelante. Con 500 hombres no se hace una guerra", razonó. Sostuvo que el fracaso de la mediación del general norteamericano **Alexander Haig** hizo que se cambiaran de planes y se decidiera el envío de más fuerzas sin planeamiento previo **"y lo que no se planea, se improvisa"**, manifestó.

En cuanto a la información ocultaba o tergiversaba, con que se mintió a los argentinos diciéndoles que **"estábamos ganando"** la guerra, Menéndez la atribuyó a "algunos periodistas" -cuyos nombres, dijo, figuran en las revistas 'Gente' y 'Siete Días' de la época- y que, según dijo, **"eran incontrolables porque habían encontrado canales, inclusive desde Malvinas, para sacar información que no era la que correspondía"**.

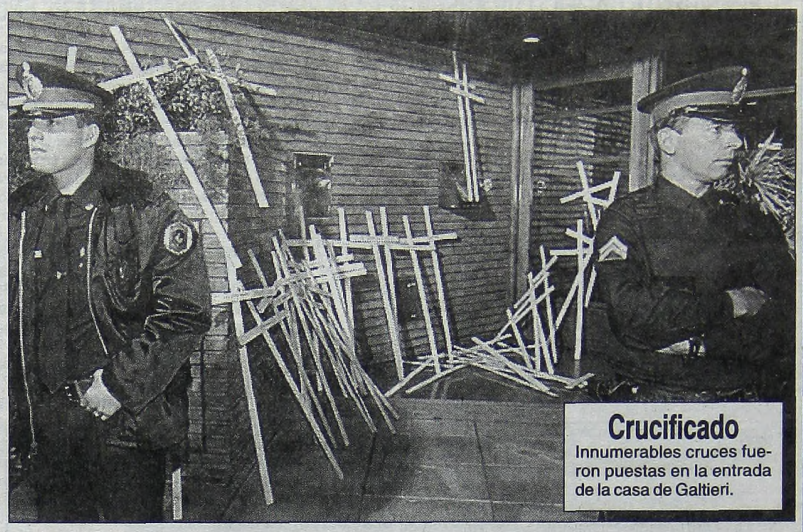

Crucificado
Innumerables cruces fueron puestas en la entrada de la casa de Galtieri.

GRAN ESCRACHE FRENTE A LA CASA DE GALTIERI

La coordinadora nacional de Centros de ex Combatientes de Malvinas realizó anoche un **"escrache"** frente a la casa del ex presidente de facto **Leopoldo Fortunato Galtieri**, porque **"no sólo es un borracho, sino que es el símbolo de lo que hoy todos repudiamos"**, según dijeron sus integrantes.

"El mensaje es decirle sí a la memoria, sí a la Justicia, sí al recuerdo de los compañeros", dijo **Rodolfo Carrizo**, uno de los ex combatientes que encabezó la marcha, que depositó cruces blancas con la inscripción de nombres de caídos en Malvinas en 1982 frente al edificio donde vive Galtieri, en Chivilcoy y Tinogasta, del barrio porteño de Villa Devoto.

Cerca de cien veteranos marcharon por Chivilcoy hasta llegar a la casa del ex dictador quien, según los vecinos, se retiró cerca de las 16 de su domicilio.

Los manifestantes, que portaban antorchas y banderas argentinas, recordaron los nombres de los caídos y, luego de cantar el Himno Nacional, dejaron las cruces en la vereda del edificio, que estaba rodeado de unos doce policías.

"Galtieri no es sólo un borracho, sino que es el símbolo de lo que hoy todos repudiamos, de la traición, de la entrega, de la corrupción, de la impunidad y la injusticia del indulto", indicó Carrizo.

En el discurso que pronunció el ex combatiente, aseguró que las cruces **"deben pesar sobre su conciencia y mostrarle a sus vecinos y al mundo que sigue viviendo y disfrutando su crimen junto a ellos"**.

Durante la convocatoria, también se hizo presente el ex legislador y cineasta **Fernando "Pino" Solanas**, quien registró imágenes de la marcha.

Por otra parte, Carrizo señaló: **"Sabemos que este acto, en este momento en que los medios periodísticos más poderosos le dedican sus principales títulos al acto oficial que preside el presidente Eduardo Duhalde, puede ser confundido o llevado a confusión"**.

"Pero queremos ser claros en el mensaje, este acto parte de los ex soldados combatientes, del intento de simbolizar la memoria y la lucha contra la impunidad, de repudiar la acción que el poder político sigue ejerciendo contra nuestras organizaciones", finalizó.

LOS CHILENOS SIGUEN IMPUNES

A 20 años de la gesta de Malvinas, **el pueblo aún sigue esperando la condena para Chile**, confeso auxiliar de los piratas en aquella guerra. Desde un primer momento se dijo que el gobierno de Pinochet prestaba ayuda logística, operativa y de todo tipo a las tropas de los sinvergüenzas ingleses que hablan de derechos humanos y de libertades mientras mantienen colonizadas nuestras islas desde hace casi dos siglos. Empero, esta suposición quedó totalmente confirmada con el paso de los años. Primero, desde Inglaterra los propios piratas confirmaron que el **"Chacal" chileno** fue uno de sus mayores aliados, permitiendo que aviones recargaran combustible en sus bases, entregando datos de inteligencia, autorizando todo tipo de maniobras para atacarnos en el Atlántico Sur. Y **el genocida Pinochet** tampoco tuvo empacho en reconocer su vil participación en el conflicto, vanagloriándose de haber ayudado a los piratas a ganar la guerra. El pueblo argentino sigue esperando una condena para Chile **por su criminal actitud.**

Regreso de Unas Minivacaciones que Fueron Record

Después de las minivacaciones que generó la mejor Semana Santa turística de los últimos cinco años y marcó cifras récord de afluencia de visitantes a distintos puntos del país, miles de turistas emprendieron ayer el regreso a Capital Federal, con una circulación intensa pero sin embotellamientos en las vías de acceso a la ciudad, sobre todo en la zona del **peaje de Hudson** en la **autopista Buenos Aires- La Plata, a diferencia del jueves de la semana pasada, cuando se formaron filas de automóviles de hasta 10 kilómetros de largo.** También partieron más de **trescientas mil personas** -en su mayoría extranjeros- que llegaron a la Capital Federal desde la semana pasada, recorrieron los paseos de compra y adquirieron distintos productos, favorecidos por el cambio del peso frente al dólar.

Voceros de la empresa Covisur estimaron que **"en los distintos puntos de esta ruta comenzaron a circular un promedio de 1.500 vehículos por hora"**. Por su parte, autoridades policiales informaron que por ruta 11 y 36 **"circuló un promedio de entre 15 y 18 vehículos"** y agregaron que por la ruta 29, pasaron unos quince autos por minuto en dirección a Capital Federal.

Según se informó, a **Mar del Plata** llegaron más de doscientos mil personas para disfrutar, a pesar del mal tiempo, de las minivacaciones. Si bien hoy se darán a conocer las cifras oficiales y cuánto gastó cada visitante, los operadores turísticos anticiparon que **"fue el mejor fin de semana que tuvimos en años"**.

En tanto, **Bariloche, Mendoza, Río Gallegos, Puerto Iguazú, Córdoba y Mar del Plata** fueron las plazas turísticas preferidas por los visitantes extranjeros que, en gran cantidad y favorecidos por el cambio del peso respecto al dólar, se volcaron en forma masiva a conocer los atractivos de esas ciudades. En **Bariloche**, las primeras estimaciones de empresarios y funcionarios indican que unas **16.000 personas** llegaron a esa ciudad del sur argentino, y ocuparon la totalidad de los bungalows, hosterías y hoteles de dos a cuatro estrellas

Este aluvión turístico tomó por sorpresa a la ciudad y el Viernes Santo por la noche alrededor de cien personas se agolparon en la Secretaría de Turismo de la municipalidad, en el Centro Cívico, para reclamar por alojamiento. Por eso el municipio debió pedir a los habitantes de la ciudad comodidades para los turistas que no conseguían alojamiento.

La devaluación del peso generó en **Bariloche** un flujo inédito de visitantes chilenos. Sólo entre jueves y viernes ingresaron al país por el paso Cardenal Samoré más de **1.200 vehículos particulares**, además de decenas de colectivos.

Mendoza fue **"invadida"** por chilenos en esta Semana Santa lo que marcó un hito histórico y dejó ingresos por alrededor de treinta millones de pesos. **Río Gallegos**, en la provincia de Santa Cruz, recibió a unos cinco mil turistas, la mayor parte chilenos, algo que tampoco pasaba desde hacía una década en la región.

A Pura Alegría
Cientos de turistas coparon las estaciones terminales de colectivos y trenes de retorno a sus tareas.

Duhalde Nunca se Reunió con Cavallo

EL PRESIDENTE CALIFICO DE ABSURDA LA VERSION QUE ASEVERABA EL ENCUENTRO; DESCARTO RETORNO A LA CONVERTIBILIDAD

ROSARIO.- El presidente Eduardo Duhalde calificó de **"absurda"** la versión de una supuesta reunión que habría mantenido con el ex ministro de Economía Domingo Cavallo, y **descartó además que en el gobierno se esté pensando en "anclar" el dólar, como una forma de retornar a la convertibilidad.**

"Yo no sé de dónde salen esas cosas; realmente son absurdos.

Hay muy poca seriedad de algunos medios en transmitir cosas así", reaccionó Duhalde al ser consultado sobre una supuesta reunión que habría mantenido con el ex ministro de Economía, Domingo Cavallo.

Con respecto a la situación del dólar, Duhalde comentó que hoy "vamos a estar reunidos en la Casa Rosada con gente del Ministerio de Economía, gente del Ministerio de la Producción, analizando todos estos temas, pero no hay ninguna propuesta concreta en torno de 'anclar' la moneda".

En declaraciones realizadas ayer y emitidas por la emisora rosarina LT2, Duhalde hizo un parangón de su situación con los boxeadores, a partir de una frase del desaparecido ídolo argentino del boxeo Oscar "Ringo" Bonavena, quien sostuvo que **"cuando suena el gong te sacan hasta el banquito y te quedás solo con el negro".**

"Mi situación actual me recuerda a Bonavena. Ringo, en una pelea muy difícil, contra (Cassius) Clay. Lo aconsejaban todos, todos opinaban", explicó Duhalde.

Cuando se le preguntó si entonces se sentía solo, Duhalde respondió que "no", pero aclaró que se acuerda a menudo de esa situación, porque "me pasa algo parecido: todos opinan, todos se creen que es fácil, pero cuando suena el gong, me dejan solo con la crisis. Pero me la voy a bancar", enfatizó.

Con respecto a las declaraciones del cardenal Raúl Primatesta, titular de la Comisión Episcopal de Pastoral Social, de desoír al Fondo Monetario Internacional (FMI), el Presidente comentó que estuvo reunido el sábado con un grupo que trabaja con Primatesta y aseguró que "de ninguna manera me dijeron eso".

"De todas maneras, mi obligación como presidente es ahorrarle a los argentinos mayores sufrimientos y estoy convencido de que si tenemos ayuda internacional, ayuda del Banco Mundial, del BID (Banco Interamericano de Desarrollo) y del mismo Fondo, va a ser mucho más fácil salir de la situación en que nos encontramos".

"No hay ningún país en el mundo, ningún país importante que haya salido de crisis sin ese apoyo. El caso de México, el caso de Rusia, por ejemplo. Así que yo respeto todas las opiniones, pero cuando suena el gong y sacan el banquito, me quedo solo", insistió el presidente. Finalmente, el presidente aseguró que ni él ni su esposa, Hilda "Chiche" González, titular del Consejo Coordinador de Políticas Sociales, seguirán en la política después de las elecciones presidenciales de 2003.

"No, mi mujer no tiene ningún interés, como tampoco yo, de seguir en la actividad política, una vez que termine este interinato, que va a ser duro, va a ser difícil, pero en el que vamos a poner a la Argentina de pie y en paz, seguramente", afirmó el Presidente.

Con respecto a si aún consideraba al gobernador santafesino Carlos Reutemann como presidenciable, Duhalde juzgó que "es uno de los hombres en los cuales uno piensa, ya que en el justicialismo es uno de los pocos para ocupar la presidencia".

Tabacaleras Aumentaron los Precios

Los fumadores tomaron con una mezcla de bronca y resignación el aumento en los cigarrillos que ya es un hecho en los quioscos de todo el país, ya que las principales tabacaleras dispusieron a partir de ayer un **incremento de entre el diez y el veinte por ciento** en la mayoría de las marquillas. Antes del aumento, los comercios de la Capital Federal y del Gran Buenos Aires comenzaron ayer a evidenciar un faltante de cigarrillos, razón por la cual los fumadores entraron en estado de nervios y desesperación al ver que no podían adquirir sus infaltables objetos de deseo.

De acuerdo a lo informado por las empresas que comercializan el producto, el incremento en el precio de los cigarrillos, que cuestan a partir de las últimas horas de **15 a 25** centavos más, se debe a una regularización de los costos y su comercialización sufrió la modificación de precios, que según dijeron ya se había estipulado teniendo en cuenta las recientes novedades económicas.

Los habituales fumadores pusieron el grito en el cielo cuando sus quiosqueros le dieron la mala noticia: los **Marlboro Box** subieron de **1,80** a **2 pesos**, como así también los **Camel**. En tanto, **L&M Box** subió de **1,70** a **2**, al tiempo que los **Jockey Club** (suaves) aumentaron de **1,50** a **1,70**.

Haciendo un exhaustivo balance de lo ocurrido durante los últimos años con el costo del tabaco en general, señala que sólo durante la época de la hiperinflación hubo aumentos tan considerables como los actuales. El precio de la marquilla en esos momentos superaba el dólar, lo que por supuesto no sucede hoy, habida cuenta de la **estampida de la cotización en la divisa estadounidense**, que supera ampliamente esa brecha a la que hasta hace muy poco estábamos acostumbrados.

CORTARON LA PANAMERICANA PIDIENDO QUE BAJEN PEAJE

Ayer, casi **un centenar de personas cortaron la autopista Panamericana**, a la altura de la localidad bonaerense de **Pablo Nogués**, en Garín, en **reclamo por el peaje que se cobra en ese acceso**, según puso saberse por fuentes policiales.

La Jefatura Departamental de San Martín informó que la protesta se produjo para que se rebaje el cobro del peaje que, en estos momentos, tiene un **costo de entre 1,50 y 2 pesos**.

Esta **no es la primera vez** que los vecinos de esa localidad del norte del conurbano bonaerense **cortan la Panamericana** que lleva a la ciudad de Campana a la altura de Garín. En otras oportunidades también los manifestantes hicieron conocer su descontento por el aumento que sufrió en su momento el costo del peaje de esa ruta. El año pasado, **el precio del peaje era de 0,90 pesos**, pero después desde principios de este **2002** la empresa concesionaria que explota comercialmente esa autopista incrementó el precio hasta 1,50 y 2 pesos, según la colectora que se tome. Por ese motivo, **en la tarde de ayer** y cuando muchos automóviles volvían a sus hogares de la Capital Federal luego de pasar un fin de semana largo un nuevo corte provocó un caos en el tránsito en esa zona del conurbano.

INTIMIDADES DE LA CASA ROSADA

Nada de feriado. El Presidente se levantó muy temprano y se fue derecho para la Casa Rosada. Tenía algo "in mente". Se supo. Estar atento a la llegada del Fondo Monetario Internacional, el "Drácula" de este siglo y del siglo pasado -bautizó este hecho por los pueblos latinoamericanos que sufren el peso de la presión "chupasangre"- que arriba en la mañana de ayer en lugar de hacerlo hoy, como se preveía. **"Vino con hambre de sangre"**, rumorearon con humor negro algunos allegados al gobierno y en especial aquellos que están rompiéndose la cabeza dentro del Palacio de Hacienda para ver hacia dónde patean: **o para la aceptación de las políticas del monstruo prestamista o, si de una vez por todas, se ponen al lado de la gente.** Justamente cuando entró al despacho del Presidente Jorge Remes Lenicov, el ministro de Economía volvió a escucharse esta frase: **"Nada de despidos masivos. Nada de rebajar sueldos"**. Es una obsesión que Duhalde lleva consigo: **"El Pueblo ya sufrió demasiado"**, espetó entre su gente.

● TURISMO

De tal manera la Casa Rosada se pobló de periodistas. Los que acuden cotidianamente y otros que reemplazaron a aquellos que fueron sorprendidos por la decisión presidencial de ir a trabajar en un día especial. Entretanto desde otro lugar de la Capital, Daniel Scioli se regodeaba del incremento del turismo observado este fin de semana. "La primera industria que se puede reactivar claramente frente a la crisis es la del turismo", afirmó el ex motonauta, que llegó a la política por obra y gracia de Carlos Saúl Menem, quien creyó en su momento que con él -con Scioli-podía ganar la Capital. Tuvo un diez por ciento del concenso. Ahora este ex del deporte se erige en una de las figuras fundamentales del accionar político, porque lo designaron secretario de Turismo. Hubo un llamado telefónico a gobierno de Scioli antes de las declaraciones donde le dijo a Duhalde que "la industria turística salvará al país". El Presidente se puso contento. Algo es algo.

● Y ESTO...

Estamos en tiempos en que una información puede convertirse en realidad por impero, sin duda, de que los desmentidos ya no existen. "Nadie desmiente nada", dijo alguien, veterano él, serio, que sigue estos abatares de la política desde el mismo corazón de Balcarce 50. Esto viene a cuento porque un matutino que no es ***Crónica*** público la existencia veraz de un llamado o de un contacto personal entre Duhalde y Cavallo. Sí, como usted lo contempla en esta lectura. Destaca que el Presidente convocó a Cavallo para tratar "una nueva convertibilidad". Cuando se consultó a la gente allegada al mandatario, hubo caras serias. No por el motivo de una posible entrevista o llamado telefónico sino porque "no está dentro de las alternativas de análisis del Presidente conversar con Cavallo", según se escuchó a pasos del gabinete de don Eduardo. "De dónde sacan esto", espetó una figura allegada al jefe del Poder Ejecutivo. Claro que alguien dejó la duda al decir: "Y, si es cierto...". Ahí lo dejamos.

● IBARRA, EL "PORTEÑO"

Hay otro papel que puede ser lanzado a la palestra, como una nueva moneda de las tantas que hoy brillan bajo el sol argentino. Bueno, eso de brillar no es muy real, pero por lo menos "algunos papelitos sirven para pagar algo" se concibió. Se llama "El Porteño" y está en manos de Aníbal Ibarra el joven jefe de la Ciudad de Buenos Aires, frepasista él, que no marcha tan mal, pero tampoco de muchas garantías. Periodistas le preguntaron al "presidente de la ciudad" acerca de si habló de la vigencia del "Porteño". Contestó que no, pero se habló de la situación general y del apoyo a algunos proyectos que tienen en el Congreso de la Nación. Eduardo Duhalde llegó a gobierno para trabajar "a full" en el primer día de la semana de abril. Todo esto ocurría en el tramo que va entre las ocho y las 16.30 horas, hora en el que enviamos este material al diario para su elaboración, aun cuando abierto el espacio para incorporar algún otro hecho o perlita gubernamental. Lo que sí, en casi todas las audiencias se habló de la notable repercusión que tuvo en el país y fuera de él la realización de Leonardo Favio llamada **"Perón, sinfonía de un sentimiento", que difundió** *Crónica TV*, **ganando audiencias impresionantes en los dos días de emisión: sábado y domingo.**

● HOY, A USHUAIA

Precisamente se decía que el Presidente "desde Olivos iría al Aeroparque y desde allí a Ushuaia para asistir a los homenajes". Todo lo contrario. Resolvió trabajar en Gobierno y a la vez -ya a las cuatro de la tarde tomaba cuerpo- la versión que pernoctaría en Presidencia y de allí partiría directo al Aeroparque. En otro lugar de esta edición de ***Crónica*** se podrá conocer si se quedó en gobierno o no. Extraño, por otra parte, que por la mñana no estuviera presente en la Rosada la señora Chiche Duhalde. Se informó que estaba en Olivos en numerosas reuniones. El que tampoco a esa hora dijo presente fue el jefe de Gabinete, Jorge Capitanich. Sin duda las Pascuas hicieron que el joven informador de la prensa descansara un poco. Detalles tomados en un día muy especial del almanaque y que tienen su registro en esa sección.

● PADRE E HIJO

Una picadita. Un lomito y unas porciones de pizza. El almuerzo del día en la Casa de Gobierno. Más preciso: en el despacho presidencial. **"Sirvió para llenar el estómago"**, dijeron los comensales frugales reunidos en torno de Duhalde. **Remes Lenicov, Antonio Cafiero, Juan Pablo Cafiero, gente del Banco Central y otros funcionarios "económicos". Quince y treinta de la víspera.** Se va el **Tony Cafiero. "Como hacés para mantenerte tan joven", fue nuestro saludo y el abrazo se unió a la palabra. Don Antonio,** impecable, contó: **"Sabés pibe** (a este veterano a quien conoce desde hace casi cuarenta años) **le dije al jefe** (Duhalde), **'poné la mesa de Perón en tu despacho'"**. Y lo hizo. Había sido sacada por el gobierno anterior a De la Rúa. Ahora está otra vez. **Tony,** vestido de elegante sport, no pudo evitar mostrar la alegría de recordar a Perón. Dentro del coche, mientras tanto, **Juan Pablo Cafiero**, su hijo. Nos vio y salió del auto para saludar. **"Yo vi asumir a tu papá y cuarenta años después, a vos"**, fue casi el encuentro con **"Juampi". Y allí nomás ambos enviaron una felicitación a** *Crónica TV* **y a Leonardo Favio por la magistral realización y difusión de "Perón, sinfonía de un sentimiento". Los elogios en torno del espectacular material fueron tema, en un momento, de todos los que estuvieron en la reunión con el Presidente. El Tony Cafiero aprovechó la oportunidad para enviarle un gran saludo a un relevante hombre de la prensa: Luis Clur.** "Luisito... qué periodista", enfatizó en la despedida. Hasta mañana.

Enviados del Fondo Monetario Empiezan a Revisar Nuestras Cuentas Desde Esta Tarde

Los técnicos de la misión del **Fondo Monetario Internacional** (FMI), que revisarán las finanzas públicas para luego informar al organismo multilateral acerca de la viabilidad de un nuevo acuerdo con la Argentina, comenzaron a llegar ayer al país, e iniciarán esta misma tarde las reuniones con funcionarios del **Ministerio de Economía.**

Los planes del titular del Palacio de Hacienda **Jorge Remes Lenicov** apuntan a que la delegación, que finaliza su visita el 17 de abril próximo, vuelva a Washington con un preborrador de acuerdo para ser discutido por el directorio de la entidad en la reunión semestral de primavera boreal.

Tras ese cónclave, que se realizará en la capital estadounidense los días 21 y 22 de abril, el FMI enviaría una nueva misión para afinar los detalles del nuevo acuerdo, que según indicó el ministro **"estará listo en los primeros días de mayo"**.

"La idea es que se haga un preborrador para comenzar a ser discutido en el directorio del organismo en la reunión semestral y luego de eso empezar la recta final", dijo Remes el jueves último.

Agregó que todo el proceso **"lleva su tiempo, pero está dentro de los plazos previstos"**.

Ayer a la mañana arribaron a Buenos Aires procedentes de Miami dos de los 13 funcionarios que integran la delegación comandada por el jefe de Operaciones Especiales del FMI, **Anoop Singh,** que desembarcará en Buenos Aires el próximo lunes 8 de abril. Se trata de los economistas **Luis Cubbedu y Alberto Ramos**, que se retiraron del aeropuerto de Ezeiza sin hacer declaraciones. Además de los técnicos que llegaron y de Singh, la delegación estará integrada por Adrienne Cheasty, Rhoda Weeks Brown, John Thorton, Charles Collyns, Jaime Ramírez, Alain Feler, James Roaf, Roberto Donadi, Susana Eri y Alejandro Santos. Aunque no se habló oficialmente de montos, el titular de Economía enfatizó que lo que se busca es **"un nuevo acuerdo"**.

AUMENTAN LAS RETENCIONES

Lo Acordaron Duhalde y Remes; no Será Aplicado en Forma Generalizada; Servirá Para Pagar Subsidio a Desempleados

El ministro de Economía, **Jorge Remes Lenicov,** y el presidente **Eduardo Duhalde** acordaron subir las retenciones a la exportación del agro y otros productos cuyos precios aumentaron recientemente, en un porcentaje aún a definir pero que no será generalizado sino diferenciado para cada artículo. El anuncio formal se hará **"en el transcurso de la semana"**, según precisaron fuentes oficiales, y se prevé que los fondos que se recauden sean destinados al plan de dos millones de subsidios de 150 pesos para jefes de familia desocupados que había anunciado Duhalde semanas atrás.

"Las retenciones no van a aumentarse en general, se va a establecer un porcentaje producto por producto", indicaron fuentes del Palacio de Hacienda, que estuvo representado por Remes y el subsecretario de Coordinación Económica, **Daniel Novak**.

Así, aunque ya está cerrado el aumento del impuesto a los productos agropecuarios del 10 al 20 por ciento, queda por determinar qué rubros seguirán pagando sólo el cinco, que hasta ahora estaba reservado para las manufacturas, tanto de origen agropecuario como de origen industrial.

Según lo conversado hoy en Casa de Gobierno, se avanzó en el sentido de **"no subir las retenciones a los productos con alto valor agregado, ni a aquellos que tengan una fuerte incidencia en las economías regionales"**, pero quedó claro que rubros como harinas y aceites sufrirán subas por haber aumentado bruscamente sus precios en el mercado interno.

La presencia en la reunión de ayer del secretario de Defensa del Consumidor, **Pablo Challú**, mostró justamente la alarma del Gobierno respecto de los fuertes aumentos de precios que registraron los artículos de la canasta familiar, y puso de manifiesto que la suba de retenciones se aplicará con el doble propósito de controlarlos y de incrementar la recaudación fiscal.

Otro funcionario que estuvo en el almuerzo fue el director del Banco Central, **Aldo Pignanelli**, que llevará a la autoridad monetaria las inquietudes del Ejecutivo sobre la aplicación técnica del impuesto sobre las ventas al exterior.

Los fondos recaudados se destinarán parcialmente, según voceros gubernamentales, al subsidio de 150 pesos para jefes de familia desocupados que había anunciado Duhalde, cuando dijo hace dos semanas que elevaría el poder adquisitivo de los sectores de menores ingresos en un 40 por ciento a fines de abril.

Para pulir la mecánica del subsidio estuvieron en la reunión el vicejefe de Gabinete, **Juan Pablo Cafiero,** y el ministro de Trabajo, **Alfredo Atanasof**, que articularán los pagos que están previstos para unos dos millones de desocupados. Pese a la oposición de algunas entidades agropecuarias, que ya anticiparon movilizaciones en repudio al incremento, las retenciones siguen firmes con el visto bueno del Fondo Monetario Internacional (FMI), por sus efectos positivos sobre las arcas públicas.

En un principio se había barajado en el gobierno la posibilidad de imponer retenciones móviles que acompañaran la cotización del dólar, pero la postura de elevarlas y mantenerlas fijas, que levantaban Remes y su equipo, terminó imponiéndose.

Optimistas
Duhalde, Remes y Atanasof, ayer en Casa de Gobierno. Confían en que los precios bajen.

Esperan Baja de Precios

El Gobierno espera que tras **"la profundización de las medidas"** y una mayor solvencia fiscal, el dólar tenderá a estabilizarse y eso **"debería tener impacto sobre los precios"**, según dijo el vocero oficial **Eduardo Amadeo**.

Al respecto, el próximo jueves 4 de abril se dará a conocer el índice de precios al consumidor de marzo, de acuerdo con lo programado por el **Instituto Nacional de Estadística y Censos** (INDEC).

No obstante, los aumentos de precios de los últimos días de marzo no se percibirán en todas su dimensión en los números que dará a conocer el INDEC esta semana, ya que por la metodología empleada se trasladan en su mayor proporción como **"arrastre"** al índice de abril.

De las declaraciones de diferentes funcionarios se desprende que se espera una inflación para marzo no inferior al 3,1 por ciento que se registró en febrero. De esa forma, el costo de vida acumulado en el primer trimestre sería de por lo menos el 8,7 por ciento

Amadeo sostuvo también que la baja en la recaudación será **"menor de lo previsto"**, ya que rondará **"el 11 por ciento"** comparada con el año pasado.

El funcionario dijo que esto **"nos hace esperar una situación fiscal más estable y le da más coherencia al programa económico"**.

Amadeo afirmó por otra parte, que se van a **"acelerar los tiempos legislativos"** a través de la reforma política y la anulación de las leyes de quiebras y de subversión económica, lo que según dijo, dará **"más estabilidad a variables económicas fundamentales"**.

MENEM NOS "LEVANTA" EL ANIMO...

LA RIOJA.- El ex presidente **Carlos Menem** volvió a cuestionar la gestión de **Eduardo Duhalde** al advertir que no hay **"un plan"** y la Argentina **"va para abajo"**, en tanto recordó a los que lucharon en Malvinas al cumplirse veinte años de esa guerra, aunque criticó al gobierno militar de entonces.

Menem adelantó la redacción de las **"bases de un plan de gobierno para quien lo quiera asumir como tal y quienes no estén de acuerdo harán las observaciones del caso"** porque, dijo, **"no podemos continuar en esta situación de incertidumbre, de desorientación"**.

"Argentina en vez de crecer va para abajo, lamentablemente, y ésto es producto de la falta de plan, porque el doctor Duhalde oportunamente dijo que la propuesta o el modelo que nosotros pusimos en marcha en 1989 estaba agotado por exitoso, después lo criticó severamente...", remarcó.

NO HABRIA "PORTEÑOS"

El jefe de gobierno porteño **Aníbal Ibarra** le propuso al presidente **Eduardo Duhalde** canjear títulos públicos depositados en el Banco de la Ciudad de Buenos Aires por bonos Lecop, para paliar el **"déficit coyuntural"** que tiene la comuna porteña. La propuesta de Ibarra es una alternativa a la emisión de bonos **"Porteños"**, por 360 millones de pesos, que fueron autorizados por la Legislatura de la Ciudad para paliar el déficit de la comuna.

De esta forma, el jefe comunal trata de acomodarse a una de las exigencias del **Fondo Monetario Internacional** (de no emitir más bonos provinciales), propuesta que será evaluada por el ministro de Economía, **Jorge Remes Lenicov**, en los próximos días.

En tanto, mientras se resuelve la forma de salir de la crisis financiera que llevó a la Legislatura porteña a autorizar la emisión de bonos por 360 millones de pesos, a partir de la segunda quincena de abril, el intendente aliancista adelantó que los empleados municipales cobraran en pesos el sueldo del mes de marzo.

EXPORTACIONES A CHINA

El ministro de la Producción, **José Ignacio de Mendiguren**, acordó una serie de emprendimientos con los sectores agroalimentario, petrolero, ferroviario y cueros de la República Popular China, con el propósito de incrementar en **"más de mil millones"** las exportaciones a ese país.

El ministro realiza la gira por el país asiático juntamente con el ministro de Desarrollo, Industria y Comercio de Brasil, **Sergio Amaral,** que encabeza la delegación brasileña de cien empresarios, siendo la primera vez que ambos países visitan China para promocionar la marca Mercosur.

"Esta gira es muy fuerte para la Argentina. Dada la crisis que atravesamos es fundamental conseguir mercados, y China nos da la posibilidad de aumentar en 1.800 millones de dólares las exportaciones", remarcó el ministro desde Pekín.

Acompañado por una delegación compuesta por empresarios del sector agroalimentario, textil, siderúrgico, curtiembre, metalúrgicos y software, entre otros, De Mendiguren cumplió ayer una agitada agenda que incluyó a altos funcionarios del gobierno chino.

MUNICIPALIDAD DE SAN ISIDRO
Licitación Pública Nro. 06/2002

Objeto: Llámese a Licitación Pública para la Provisión de Insumos Materiales Descartables.

Apertura: Tendrá lugar en la Dirección General de Compras, Avda. Centenario 77, primer piso, San Isidro, el día 19 de abril 2002, a las 10 hs.

Los oferentes deberán constituir indispensablemente domicilio especial en el partido de San Isidro.

Consulta y Adquisición del Pliego: Los pliegos podrán ser consultados y adquiridos en la mencionada Dirección, los días hábiles, en horario de 8 a 13.30 hasta el 10 de abril de 2002, inclusive.

Valor del Pliego: Será de doscientos sesenta pesos ($ 260).

Hoy se Entregaría Gastaldi

DESPUES DE PASAR PROFUGO EL FIN DE SEMANA LARGO, EL EMPRESARIO DARIA LA CARA

El empresario **Marcos Gastaldi**, prófugo desde la semana pasada, acusado de **"estafas reiteradas"** presuntamente ocurridas cuando dirigía el liquidado **Banco Extrader**, se entregaría hoy a la Justicia para rechazar los delitos por los que está siendo investigado y tratar de evitar su detención.

La semana pasada, cuando se libró la orden de **captura** nacional e internacional en su contra, **Gastaldi dejó** ver que no tenía pensando pasar el **fin de** semana largo tras las rejas, **sobre todo si el** juez que lo había ordenado detener, **Mariano Bergés**, estaba al frente de la causa **por la** que está siendo investigado.

Es que, a partir de mañana, ese expediente cambia de manos, porque Bergés no es el juez instructor de origen de la causa.

El caso por presuntas **"estafas reiteradas"**, en el que Gastaldi quedó imputado, está radicado en el juzgado de instrucción de Gustavo Karam, pero este magistrado se encuentra de licencia desde hace más de un año por razones de salud.

Por eso, Bergés lo subrogó durante este período hasta el fin de marzo, pero hoy las causas de Karam pasarán a ser analizadas por el juez **Luis Zelaya.**

Con este panorama, los abogados de Gastaldi, **Marcelo Ibáñez y Mariano Fragueiro Frías**, se presentaron el jueves último ante Bergés para explicarle que su cliente se entregaría hoy.

Y, así, Gastaldi no sólo evitó pasar el fin de semana largo en prisión, sino que sus abogados planean pedir la exención de prisión ante el juez Zelaya, apenas tome contacto con la investigación, dijeron fuentes del caso.

El último miércoles el juez Bergés ordenó el procesamiento con prisión preventiva de Gastaldi en una causa por presuntas "estafas reiteradas" que habrían ocurrido cuando el ahora prófugo empresario era titular del liquidado Banco Extrader.

Gastaldi está sospechado en tres hechos en los habrían resultado perjudicados el Citibank -en unos 4 millones de pesos- y la desaparecida empresa petrolera Isaura, en unos 26 millones.

Junto con Gastaldi también fueron procesados otros ex directivos del Extrader: Carlos María Sosa, Juan Terrado y Jorge Terrado, este último el único detenido por el momento.

Y, sobre cada uno de ellos Bergés trabó embargo por 20 millones de pesos.

El propio Bergés, subrogando el mismo juzgado de Karam pero en el marco de otra causa de naturaleza similar, dictó el 17 de abril de 2001 el procesamiento y la prisión preventiva de Gastaldi por el presunto delito de **"administración fraudulenta y retención indebida de bienes"**, a raíz de una supuesta estafa de unos 25 millones de pesos en ese banco mayorista.

Pero Gastaldi evitó que su arresto se hiciera efectivo al apelar ante la Cámara del Crimen, que ahora estudia esa causa.

Además, Gastaldi figura en la nómina de imputados sometidos al proceso penal que tramita la jueza federal porteña María Servini de Cubría por posibles maniobras de lavado de dinero, en el marco del expediente tramitado contra el banquero saudita Gaith Pharaon, vinculado al desembarco del banco BCCI en Argentina, durante el primer mandato de Carlos Menem.

PAMI: VACUNAS CONTRA LA GRIPE, SOLO PARA LOS QUE LA NECESITEN

Admitió ayer el interventor del PAMI, **José Corchuelo Blasco,** que sólo recibirán la vacuna antigripal **"quienes realmente la necesiten"** porque, a causa de la reducción del presupuesto de la obra social de los jubilados y pensionados, no se pudieron adquirir dosis para sus casi cuatro millones de afiliados.

"Si no conseguimos fondos, vamos a tener que hacer la focalización en la aplicación de la vacuna, hacerla mucho más eficiente dándosela a los que realmente la necesitan y no a personas con normalidad, a las que les recomendaremos cuidarse más", sostuvo el funcionario.

Corchuelo Blasco dijo que **"con las restricciones económicas graves que estamos teniendo, se reciben muchos millones de pesos menos que el mismo trimestre del año pasado, y aún así decidimos continuar con el programa de vacunación antigripal, pero los costos que estamos observando nos están llevando fuera de nuestro esquema, y hay que cubrir muchas otras patologías"**.

"No nos alcanzan los dineros para todas las vacunas. Compramos 1.600.000 cuando tenemos casi tres millones de afiliados de más de 60 años", explicó el interventor.

En ese sentido, manifestó que en la Argentina **"el planteo es vacunar a las personas a partir de los 65 años, y a personas con debilidades renales, embarazadas, diabéticos"**, dijo.

"Vamos a trabajar con los factores de riesgo, como aquellos que el año pasado no se vacunaron. Pero si tenemos el millón seiscientos de vacunas, vamos a usarlas todas", afirmó.

Según se indica en el sitio oficial de Internet del PAMI, la campaña de vacunación gratuita contra la gripe comenzará **"a mediados de abril con las aplicaciones en más de 4.000 lugares habilitados, de los cuales 2.500 son centros de jubilados y pensionados, 138 son centros de PAMI, 308 son farmacias y el resto organismos nacionales, provinciales y privados que colaborarán de la mencionada campaña sanitaria"**. Además, se resalta que **"la campaña del año anterior tuvo un costo total de 7,02 millones de dólares y este año está previsto un presupuesto de 15 millones de pesos"**.

En ese orden, Corchuelo Blasco puso de relieve que "comprar las 1.600.000 dosis, la logística que implica su traslado, conservación y aplicación, fue posible gracias al modelo de gestión que se está desarrollando en el PAMI, del millonario recorte en horas extras y de contratos, lo cual nos permitió, con recursos propios, asumir este importante compromiso".

El funcionario explicó que **"cada lugar del PAMI tiene problemas económicos, y aún así lo estamos administrando con mucha austeridad y continuando el servicio, salvo el tema de medicamentos y prestaciones médicas, que tenemos que reciclar en relación a los fondos que tenemos. Lo estamos llevando con rumbo al PAMI, pero si no hay dinero los problemas van a subsistir y los afiliados van a sufrir"**.

Obligación de Mostrar las Listas de Genéricos

LA PLATA.- Para que el consumidor pueda disponer de ellos con mayor facilidad ante la crisis de desabastecimiento y sobreprecios que registran los remedios, las farmacias de la provincia de Buenos Aires están obligadas a exhibir los listados de medicamentos genéricos, según recordó ayer el **ministerio de Producción bonaerense** mediante el artículo 16 de la ley 22.802 de Lealtad comercial. **"Los responsables de farmacias y farmacias mutuales deberán tener a disposición del público la lista de precios actualizados de todas las especialidades medicinales de uso y aplicación en medicina humana que comercialicen"**, se precisa en el artículo.

La normativa exige que **"en todos los casos deberán exhibir en lugar destacado y con caracteres visibles un cartel con la leyenda Lista de precios y descuentos a disposición del público"**. Voceros de la cartera de Producción bonaerense explicaron que la medida tiene por objetivo **"dar respaldo a los ciudadanos a elegir el producto más económico entre dos de igual calidad, así pueden comparar los valores entre los medicamentos de marca reconocida y las monodrogas o genéricos que tienen un costo hasta tres veces inferior y la misma fórmula"**.

Una Enfermedad de la que Nadie Está a Salvo

La llegada de las temperaturas frías del año trae aparejado el surgimiento de los primeros casos de **gripe**, enfermedad que en la Argentina afecta entre el cinco y el quince por ciento de su población activa y que este año puede tener una incidencia mayor en las personas en riesgo, como ancianos y enfermos crónicos. Especialistas que integran el **Foro Argentino de la Gripe** estimaron que de acuerdo al último censo, existen este año un mínimo de **966.874 personas** -que representan el cinco por ciento de la población de entre 20 y 64 años- con riesgo de contraer gripe.

El infectólogo **Horacio López**, integrante del Foro, dijo que **"el 2002 encuentra a la Argentina inmersa en una crisis económica que afecta principalmente a los sectores más vulnerables a contraer la enfermedad y, por consiguiente, podría haber este año un mayor número de casos. Las personas en riesgo de contraer gripe al no tener una fuente de ingresos que satisfaga sus necesidades alimenticias, pueden bajar las defensas orgánicas y es allí donde la gripe puede hacerse presente"**.

López explicó que **"no se puede preveer el momento del año en que habrá en la Argentina un brote de gripe pero esto, desde 1998, ocurrió todos los años"**. Y añadió: **"En 1998 hubo dos brotes en los meses de junio y setiembre, en abril la gripe surgió fuerte entre abril y agosto, en el 2000 ocurrió en mayo y el año pasado entre junio y julio, por lo que es de esperar que este año, como ocurre en todos los países del mundo, también haya un brote de la enfermedad"**.

Ante esta situación, el especialista destacó que la población **"debe confiar en la vacuna antigripal que se da en forma gratuita en los hospitales públicos y que algunas obras sociales y prepagas poseen en su cobertura, así como también el PAMI"**. La **Organización Mundial de la Salud** determinó como población en riesgo de contraer gripe a los mayores de 64 años, los que tienen un problema respiratorio crónico, aquellos que tienen deprimido su sistema inmunológico, como los enfermos de sida, y los que toman aspirinas a diario.

También están incluidos dentro de los grupos de riesgo las embarazadas que están en el segundo o tercer trimestre de su gestación, los que viven en instituciones de atención crónica y el personal sanitario que está en contacto con los pacientes en riesgo. **López** agregó que **"a veces la gente confunde un simple resfrío con una gripe. No siempre el resfrío es un síntoma previo a la enfermedad pero la fiebre, el decaimiento, la tos seca, sí son síntomas de gripe que pueden ser confundidos con otras enfermedades como el dengue, la leptospirosis y el hantavirus"**.

El infectólogo afirmó que la crisis económica **"incrementa peligrosamente la diferencia en las condiciones de salud de la población, es decir que no todos pueden acceder a las mismas oportunidades de atenderse y proveerse de medicamentos"**.

EL DEBATE

*El gobernador bonaerense, **Felipe Solá**, enviará hoy a la Legislatura provincial el proyecto de **Presupuesto 2002**, que contempla una reducción en 1.300 millones pesos con respecto al presupuesto del año pasado. Así lo confirmó el mandatario provincial, quien remarcó que esa rebaja no afectará las áreas de **Salud** y **Educación** provincial, aunque reconoció que en este último sector **"debemos mejorar mucho su calidad"**. En su visita a la ciudad de Tandil, **Solá** dijo que **"el presupuesto lo bajaremos en 1.300 millones de pesos, pero no se va a caer lo que tenemos ahora en educación, aunque debemos mejorar su calidad"**.*

***

***"Es un error que lesiona nuestros intereses como país y como pueblo, derogar la Ley que penaliza la subversión económica, aceptando las presiones del Fondo Monetario Internacional y de los grandes grupos financieros..."**, dijo el presidente **Alberto Asseff**, presidente del PNC-UNIR -Unión para la Integración y el Resurgimiento-. Y añadió: **"En vez de abolir las penalidades para las actividades espurias que pueden transtornar la economía del país, habría que aplicarlas a rajatabla. Estados Unidos debe su grandeza a que supo dictar una memorable Ley Antimonopolios..."**.*

***

*Con el apoyo de la gente, **"seguiremos haciendo posible transformar sueños y utopías en hechos y realidades"**, manifestó la gobernadora de San Luis, **María Alicia Lemme**, quien anunció el diseño de las nuevas obras en la provincia por **1500 millones de pesos**. Lemme hizo estas declaraciones en el tradicional discurso inaugural ante la Asamblea Legislativa, en la apertura del **19 Período Bicameral de Sesiones Ordinarias de Diputados y Senadores** de San Luis.*

***

*El diputado nacional del Frente Cívico y Social de Catamarca, **Horacio Pernasetti**, reiteró que **"el radicalismo tiene el compromiso y el acuerdo para ayudar"** a la gestión del presidente **Eduardo Duhalde**, y opinó que **"adelantar las elecciones sería un gran error"**. El titular del bloque de diputados nacionales de la UCR agregó que **"no estamos de acuerdo con adelantar las elecciones, por el contrario, la posición del radicalismo nacional es ayudar a llevar adelante el Gobierno de Duhalde"**.*

SUPERMERCADOS FORTIFICADOS

Por Temor a Saqueos, Custodia de Policía, Gendarmería y Prefectura

PARANA.- Después del intento de ingresar a comercios en busca de alimentos por parte de grupos de vecinos el sábado pasado, efectivos policiales y personal de **Gendarmería y Prefectura** custodiaron ayer los locales de las principales cadenas de supermercados en la ciudad de Concepción del Uruguay. Por disposición de la titular del juzgado de Instrucción número 1 de esa ciudad, **María Cristina Calveyra**, efectivos de las policías provincial y Federal, de la Prefectura y de Gendarmería, se encontraban apostados frente a los locales de las principales cadenas de supermercados.

En tanto, móviles de esas fuerzas de seguridad patrullaron las calles de Concepción del Uruguay para evitar la concentración de vecinos. El sábado por la noche unas quinientas personas intentaron ingresar por la fuerza al supermercado **Impulso**, ubicado en bulevar Mosconi y 12 de Octubre, en el noreste de la ciudad, entre los barrios carecientes La **Higuera**, **Laura Vicuña** y **Mosconi**.

La jueza reveló que algunos de los que intentaron el ingreso al supermercado Impulso estaban armados y que en el lugar de los hechos se encontraron cápsulas de escopeta y de calibre 22. **"Hubo disparos por parte de la gente que se había agolpado y también hubo disparos con balas de goma de parte de la policía. Se han secuestrado cápsulas de escopetas y de armas de calibre 22, que no eran de las fuerzas policiales, sino de particulares, lo cual es preocupante"**, dijo la magistrada.

Calveyra destacó que se advierte **"que la gente que se agolpó en el supermercado estaba armada. Yo asisto preocupada frente a este tipo de situación, aunque en el juzgado no tenemos conocimiento de que haya habido heridos"**, añadió. Según fuentes policiales, los incidentes comenzaron cuando el sábado por la noche se congregaron frente al local unas sesenta personas, pero poco a pocos el número fue creciendo hasta llegar a 500. **"Este grupo tuvo que ser disuelto con balas de gomas cuando comenzaron a arrojarnos piedras y atacarnos con armas de fuego"**, relataron los voceros policiales.

En Marzo, 35.000 Comercios Cerrados

CIFRAS DRAMATICAS: 200.000 PUESTOS DE TRABAJO PERDIDOS EN UN MES

Rubén Manusovich, titular de la **Fedecámaras**, informó que la cantidad de **comercios cerrados** en el país durante el pasado mes de **marzo** fue de **35.000**, lo que implica la **pérdida** de **200.000 puestos de trabajo**, de los cuales 4.500 son de Capital Federal, 6.500 en la provincia de Buenos Aires, 3.500 en Córdoba, 3.000 en Santa Fe, 2.000 en Mendoza, 3.500 en el Noroeste, 3.000 en el Nordeste y 9.000 en el resto del país.

Los **35.000 comercios cerrados en marzo** su suman a los **25.000 que cerraron en enero** y a los **27.500 que bajaron sus persianas en febrero**, lo que da una sumatoria de **87.500 negocios** que cesaron sus actividades en lo que **va del año**, cifra que supera a los **60.000** que cerraron en el **2001**, los **45.000 del 2002** y obviamente a los **35.000** que cerraron sus puertas en **1999**.

Manusovich aseveró que **Fedecámaras se opone totalmente** al **aumento especulativo** de precios de los combustibles, medicamentos y alimentos, como así también al desabastecimiento de los mismos, por ello llevará a cabo un "**feriado comercial**" **a partir de hoy**, durante el cual los **negocios estarán abiertos** pero **no comercializarán** productos con remarcación injustificada.

Además, junto con la Asociación de Estaciones de Servicios Independientes, la Federación Argentina de Transporte de Cargas, y la Confederación Farmacéutica Argentina, marcharán el **próximo jueves 4 de abril**, a las 14, **desde Carlos Pellegrini y Diagonal Norte hasta las oficinas de Repsol-YPF**, para manifestar su oposición al desabastecimiento y remarcación especulativa de combustibles, medicamentos y alimentos.

Respecto de la última estadística de cierre de comercios Manusovich señaló: "**Las razones que provocan esta cifra escalofriante son la prolongada recesión, el drástico corralito, la remarcación de precios**, cuyo porcentaje va de un 20 a un 80 por ciento, y el escaso poder adquisitivo de los consumidores".

En ese sentido, el dirigente de Fedecámaras recalcó que "**este agotamiento del poder adquisitivo** obliga a los pequeños comerciantes a absorber los incrementos de precios, lo que provoca finalmente la desaparición del comercio minorista. Además, **la mayoría de los comerciantes son inquilinos que debieron rescindir sus contratos**".

Manusovich agregó que "**la tan promocionada reactivación del mercado interno no se ha producido** y, por ello, hoy tenemos este triste récord de **85.000 comercios cerrados en lo que va del 2002**, por eso decretamos el **Feriado Comercial** y nos manifestaremos frente a Repsol-YPF el próximo jueves", puntualizó.

SUBA EN LAS NAFTAS: AHORA LE TOCO A EG3

La compañía **Eg3** aumentó desde ayer los precios de sus combustibles **entre el 0,4 por ciento para las naftas y el 4,7 por ciento para el gasoil**, de acuerdo con lo señalado por fuentes de la empresa. De esta forma, Eg3 se sumó al resto de las compañías que en las últimas semanas ajustaron los precios de sus productos, argumentando principalmente el **"efecto de la devaluación"** del peso.

Utilizando ese argumento, Repsol YPF aumentó un 4 por ciento los precios del gasoil, por lo que en las estaciones de servicio del área metropolitana pasó de un valor de 0,626 a 0,655 pesos por litro. Al respecto, la Repsol YPF opinó que "los aumentos de precios realizados han sido moderados y prudentes, y no se ha trasladado en su totalidad el impacto de la devaluación".

A partir de ahora, el cuadro tarifario de la empresa petrolera Eg3, con los precios anteriores y los actuales, es el siguiente:

PRODUCTO	PRECIO ANTERIOR	PRECIO ACTUAL	VARIACION
Súper 97 SP	1,229	1,234	0,4 %
Súper	1,114	1,129	1,3 %
Normal	0,949	0,954	0,5 %
Diesel	0,634	0,664	4,7%

YA HAY COLECTIVOS DE NOCHE

"No se trató de una medida de fuerza, sino que suspendimos los servicios nocturnos por la falta de suministro de combustible", dijo el titular de la **Federación Argentina del Transporte Automotor de Pasajeros** (FATAP), **Héctor Tilve**, quien confirmó que los servicios nocturnos se reiniciarán entre las 3 y 4 de la madrugada de hoy. Y añadió: **"Es una hora importante para que el sector esté en la calle"**, mientras manifestó su disposición a reunirse con las empresas petroleras para eliminar los cupos en el suministro de combustible.

El empresario había afirmado hace unos días que la suspensión de los servicios de colectivos, entre las 22 y 6 de la mañana, no se trataba de una medida por cuestiones tarifarias, **"sino simplemente que las petroleras no están abasteciendo del combustible suficiente"**. El titular de **FATAP** agregó que **"queremos mantener reuniones con las petroleras para ver si podemos hacer un sistema de transporte previsible"**.

También reveló que los empresarios del sector mantuvieron reuniones con funcionarios de la **Secretaría de Transporte**, y destacó que esta dependencia oficial **"logró que hubiese mayor cantidad de combustible"** para las empresas. Por otra parte, **Tilve** reveló que la Fatap fue invitada a participar este jueves de una protesta frente a la sede de **Repsol-YPF** que organizan los expendedores de combustibles y Fedecámaras, pero que la entidad aún no ha respondido si será de la partida.

Actualizan Documentos

Hoy el Registro Civil porteño **iniciará una campaña de actualización documentaria** en las escuelas primarias y secundarias estatales y privadas del distrito. El director general del Registro Civil, **Félix Pelliza**, destacó que "la denominada 'Campaña 2002' abarca a todos los establecimientos educativos y está orientada hacia los chicos de 8 y 16 años, edades donde debe renovarse obligatoriamente el Documento Nacional de Identidad (DNI)". Las tareas se iniciarán en dieciséis escuelas, a las que el personal del registro acudirá con los elementos para hacer las actas.

Posible Caso de Dengue

El caso de una pequeña sospechada de padecer **dengue hemorrágico**, registrado en la localidad de Gobernador Virasoro, en la provincia de **Corrientes**, es analizado por autoridades sanitarias de esa provincia, que implementaron medidas de prevención en la zona, informaron fuentes del Ministerio de Salud correntino. La niña fue trasladada inmediatamente a la capital de la provincia **para la realización de estudios de mayor complejidad** a los fines de determinar si se trata o no de la enfermedad y se tomaron medidas preventivas para evitar cualquier posible contagio.

Sólo Atienden Urgencias

Los hospitales y clínicas privadas de **La Plata** advirtieron que **sólo atenderán urgencias** ante la falta de insumos para la atención de las diversas patologías y cirugías. La medida fue adoptada por la regional La Plata de la Asociación de Clínicas de Buenos Aires (ACLIBA), que nuclea a más de una decena de hospitales privados y establecimientos de alta complejidad y reclama medidas urgentes a las autoridades para solucionar la falta de insumos. Acliba advirtió: "Nos veremos en la necesidad de priorizar la atención de pacientes en función a las urgencias...".

Consultas en Lanús

Por iniciativa del intendente de Lanús, **Manuel Quindimil**, el gobierno de dicho municipio llevó a cabo durante el fin de semana una rueda de consultas con empresarios lanusenses. Hace algunos meses la Municipalidad de Lanús comenzó a elaborar **"un sólido circuito económico dentro del distrito, tendiente a superar las dificultades que enfrentan las empresas y seguir creciendo en busca de nuevos mercados"**, afirmó Quindimil. En este marco, el intendente llevó a cabo una serie de consultas con hombres de negocios para ultimar los detalles de la Mesa Técnica.

Hoy, Nuevo Intento Para Elegir al Rector de la UBA

La **Asamblea Universitaria** volverá a reunirse hoy para elegir al nuevo rector de la **Universidad Nacional de Buenos Aires** (UBA), que sucederá en el cargo al radical **Oscar Shuberoff**. El Consejo Superior de la Universidad de Buenos Aires (UBA) ratificó la convocatoria a una nueva Asamblea Universitaria para a las 10 en el **Colegio Nacional Buenos Aires**, luego de los incidentes que se registraron el miércoles pasado cuando sectores de izquierda agredieron a Shuberoff, hecho que determinó la suspensión de la reunión.

Los integrantes del Consejo resolvieron además que **"el acceso estará limitado a los asambleístas titulares y suplentes, personal administrativo afectado a ella, autoridades universitarias y a la prensa debidamente acreditada"**.

La Asamblea, que debía elegir al sucesor del rector de la UBA, fue suspendida debido a incidentes que se registraron con militantes de partidos de izquierda, que rechazaron la reunión por **"ilegítima"**.

Shuberoff decidió suspender la Asamblea luego que un centenar de simpatizantes de partidos de izquierda coparon el aula magna del colegio y comenzaron a arrojarle huevos y entonar cánticos en rechazo de su presencia y de su gestión en la Universidad.

El ex decano de Medicina, **Guillermo Jaim Etcheverry** -uno de los candidatos a suceder a Shuberoff- dijo que los incidentes favorecieron al actual rector porque "**gana tiempo para encontrar alguna salida que asegure el control dentro de la institución**".

En este marco, el economista radical **Aldo Ferrer** aceptó la candidatura a rector de la Universidad de Buenos Aires (UBA) y anunció su intención de competir por ese puesto a través de una conferencia de prensa que brindó en su departamento del barrio porteño de Recoleta.

Ferrer recibió el ofrecimiento de ser uno de los nominados a reemplazar a Shuberoff de manos de un grupo de decanos y vicedecanos de la casa de altos estudios. El candidato fue ministro de Economía de la provincia de Buenos Aires entre 1958 y 1960, cuando **Oscar Alende** era gobernador, ministro de Obras y Servicios Públicos de la Nación durante la presidencia de Roberto Levingston y titular del Banco Provincia entre 1983 y 1987.

En ese encuentro también estaban presentes otras dos candidatas a rector como la actual vicerrectora doctora Susana Mirande y la profesora Alicia Camilioni quienes manifestaron su intención de declinar sus candidaturas si el doctor Ferrer aceptaba.

Finalmente una delegación integrada por la decana de Farmacia **Regina Wikinski**, el decano de Derecho **Atilio Alterini**, el vicedecano de Ingeniería **Francisco Grasso** y el vicedecano de Ciencias Económicas **Juan Carlos Viegas** formularon el ofrecimiento que fue aceptado por Ferrer.

SE DESANGRA ORIENTE MEDIO SE EXTIENDE

El Ejército Hebreo Sigue Entrando en Ciudades Palestinas, Mientras se Producen Enfrentamientos Armados a Toda Hora

Toda una Postal

Un tanque israelí patrulla la principal avenida de Ramallah, mientras una mujer pacifista se manifiesta.

RAMALLAH (Reuters).- Tropas israelíes ingresaron ayer en la ciudad de **Tulkarem**, en **Cisjordania**, en tanto continúa el asedio al líder palestino **Yasser Arafat**, confinado desde el jueves en sus oficinas en **Ramallah** por el ejército hebreo, y se registró un nuevo atentado suicida palestino en **Jerusalén**, que no provocó muertos israelíes, aunque sí heridos.

El líder palestino permaneció ayer encerrado por cuarto día consecutivo en sus oficinas, mientras el ejército israelí continuó su invasión de ciudades palestinas, como Tulkarem y **Belén**, y también ocupó **Kalkilia**.

"El objetivo es entrar en todas las ciudades palestinas y destruir las infraestructuras terroristas", indicaron ayer destacadas fuentes militares que pidieron el anonimato.

Por otra parte, dos niños palestinos resultaron heridos, uno de ellos gravemente, anoche por disparos israelíes en **Rafá**, en el sur de la franja de **Gaza**, informaron fuentes médicas palestinas.

Mohamad Mansur, de 12 años, quedó gravemente herido en el pecho, mientras que **Sabah Allahuni**, una niña de seis años, sufrió heridas leves, indicó el director del hospital de Rafá. Horas antes, un niño de 10 años murió por disparos israelíes en esa misma ciudad, alcanzado en el pecho por una bala.

También ayer, las **Brigadas de Al Aqsa**, brazo armado del movimiento **Al Fatah** -que lidera Arafat- asumieron la responsabilidad del atentado en el que **Rami Shuani**, de 22 años, se hizo explotar con una bomba que llevaba consigo y causó heridas graves a un policía israelí, el cual se acercó junto a otro agente de control a su vehículo en una calle céntrica de Jerusalén oeste.

La explosión, que se produjo en la calle Haneviim cuando los agentes de un puesto de control revisaban un vehículo sospechoso y pidieron a sus ocupantes que se identificaran, también causó heridas a otras dos personas, según fuentes policiales.

La sede del gobierno de Arafat, el **Mukata**, continúa rodeada por un cinturón de blindados con órdenes de no dejar pasar a nadie, tras el ingreso registrado el último domingo de un grupo de pacifistas europeos y uno de los líderes del **Movimiento de los Sin Tierra**, el brasileño **Mario Lill**, diez de los cuales fueron arrestados y expulsados de **Israel** ayer por la tarde. Sin embargo, en **Brasil** la prensa informó que el dirigente campesino permanece en las oficinas de Arafat, y lo propio hizo el sindicato agrario vasco EHNE, de **Vitoria**, **España**, al afirmar que también continúa allí **Paul Nicholson**, un miembro de esa organización, junto a otros 40 activistas.

Quienes no pudieron llegar ayer hasta esa sede en Ramallah fueron los enviados de la **Unión Europea** (UE), **Miguel Angel Moratinos**; de **Rusia**, **Andrei Vodovin**, y de la **ONU**, **Terje Larsen**, quienes anoche esperaban que las autoridades israelíes los autorizaran a entrar en la ciudad. Hoy intentarán lo propio diplomáticos de los 15 países que conforman la Unión Europea.

Mientras Arafat resiste al bloqueo en sus oficinas, milicianos palestinos armados y soldados israelíes protagonizaban ayer nuevos e intensos combates en varias partes de la ciudad, con informes de al menos seis policías de la **Autoridad Nacional Palestina** muertos y ocho israelíes heridos, uno de estos últimos de gravedad.

Asimismo, fuentes palestinas denunciaron que la artillería israelí había bombardeado y asaltado el principal Comité Médico de Socorro en la ciudad. También se registraron tiroteos en Belén, Tulkarem y Kalkilia y un israelí murió por disparos de un francotirador palestino en la zona del asentamiento hebreo de **Har Homa**, en Jerusalén oriental.

ESTARIA PRESO UN SEGUNDO DE BIN LADEN

WASHINGTON (DPA).- Un importante comandante de la organización terrorista **Al Qaeda** fue atrapado hace unos días y ahora se encuentra bajo la custodia de las autoridades de **Estados Unidos** al tiempo que recibe atención médica en un lugar no revelado al público.

Según informó ayer el periódico **"The New York Times"**, funcionarios del gobierno estadounidense creen que se trata de **Abu Zubaydah**, sospechado de ser la mano derecha de **Osama Bin Laden** para las cuestiones operativas de Al Qaeda.

"Parece que es Abu Zubaydah, pero no estamos ciento por ciento seguros por el momento", dijo ayer un funcionario norteamericano, que pidió el anonimato.

El presunto terrorista fue herido de bala mientras trataba de escapar durante una redada llevada a cabo por las autoridades paquistaníes entre la noche del miércoles y la madrugada del jueves pasado. Su estado de salud es mantenido en reserva.

El prisionero es difícil de identificar ya que usa disfraces y cambia de peso con frecuencia. Sin embargo, desde que fue capturado el jueves, los funcionarios estadounidenses están cada vez más seguros de que es Zubaydah.

En caso de confirmarse su identidad, Zubaydah, oriundo de **Palestina**, sería el miembro de Al Qaeda de más alto rango capturado hasta el momento.

Shimon Peres Trata de Poner Algo de Cordura

JERUSALEN (ANSA).- El ministro de Relaciones Exteriores israelí, **Shimon Peres**, pidió ayer **"aliviar el sitio"** contra el presidente palestino **Yasser Arafat** y criticó la estrategia seguida por el gobierno liderado por el premier **Ariel Sharon**.

"No debemos hacernos ilusiones -dijo Peres en una entrevista televisiva-; **no podemos resolver el problema de un golpe**, es una situación muy compleja y no tenemos una estrategia digna de este nombre para enfrentar la ola de atentados suicidas sin precedentes".

"Debemos aliviar el sitio contra Arafat. Sobre nosotros está concentrada la atención de los medios. No hay que concentrar toda la atención sobre Arafat sino en la lucha contra el terrorismo", añadió.

Además, Peres dijo que **"no queremos afectar nuestras relaciones con Egipto y Jordania, ni queremos sofocar la iniciativa saudita"**, en alusión al plan de paz que aprobó la semana pasada la **Liga Arabe**, reunida en **Beirut**.

"No era necesario aislar a Arafat hasta ese extremo, todo eso daña a Israel", agregó finalmente el funcionario israelí.

NUEVA AMENAZA DEL MULLAH OMAR

EL CAIRO (EFE).- **"Juro que seguirá sin tregua la Jihad** -guerra santa islámica- **contra Estados Unidos"**, dijo el ex líder supremo talibán, mullah **Mohamed Omar**, informó ayer el canal de televisión por satélite qatarí, **Al Jazzira**.

Según Omar, que envió un comunicado por fax a la emisora, **"la agresión estadounidense contra Afganistán ha fracasado y no ha conseguido alcanzar sus malvados objetivos contra el Islam"**. Por otra parte, acusó a Estados Unidos de apoyar **"el terrorismo judío contra el pueblo palestino"**.

A pesar de los esfuerzos de Estados Unidos, que ofrece una fuerte recompensa económica por encontrarlo, el paradero del mullah Omar es desconocido desde noviembre pasado, cuando al parecer el líder se escapó en una motoneta delante de los ojos de los soldados afganos de la **Alianza del Norte**.

Omar y el régimen talibán son acusados por los estadounidenses de haber ofrecido refugio al millonario saudita **Osama Bin Laden**, líder de la organización islámica **Al Qaeda**, a la que Estados Unidos responsabiliza de los atentados contra las **Torres Gemelas** y el **Pentágono** del último 11 de septiembre.

Bush y Powell, Duros con Arafat

WASHINGTON y **DUBAI** (DPA).- El presidente estadounidense, **George W. Bush**, llamó ayer nuevamente al líder palestino **Yasser Arafat** a denunciar los ataques terroristas contra israelíes y avanzar hacia la implementación de un plan de alto el fuego norteamericano. En tanto, el secretario de Estado, **Colin Powell**, llamó a Arafat a abstenerse de realizar declaraciones provocativas dado que el gobierno estadounidense se está esforzando por evitar que **Israel** lo asesine, según informó ayer un periódico saudita.

"Me gustaría ver al presidente Arafat denunciar las actividades terroristas que están ocurriendo, los constantes ataques", dijo Bush a periodistas reunidos en el **Salón Oval** de la **Casa Blanca**.

"Hay muchas personas inocentes que son heridas en la región debido a la violencia sin sentido y al asesinato sin sentido", añadió. Sin embargo, se negó a calificar al propio Arafat como un terrorista, a pesar de que Sharon lo considera un **"enemigo"** de Israel.

"El presidente Arafat aprobó un proceso de paz", afirmó el presidente norteamericano. Mientras tanto, de acuerdo con el diario saudita **"Al Watan"**, que citó a fuentes estadounidenses, Powell le dijo a Arafat que **"Washington se está esforzando por evitar que el primer ministro de Israel, Ariel Sharon, dé curso a una acción precipitada que pudiera culminar con el asesinato del líder palestino"**.

Según las fuentes, el diálogo entre Powell y Arafat se caracterizó por un tono inflamado. En ocasiones, Arafat **"se puso muy nervioso"**, aunque comprendió la gravedad de la hora. Asimismo, se informó que Estados Unidos teme que Sharon trate de agravar la situación comportándose de forma **"irresponsable"**.

Sobre Sharon, Bush lo instó a **"mantener abierto un camino a la paz"**, ya que debería **"entender por un lado que Israel debe protegerse a sí mismo, y por el otro que debe haber un camino, una capacidad para alcanzar una resolución pacífica de este asunto"**.

A su vez, el secretario de Defensa norteamericano, **Donald Rumsfeld**, sostuvo que países árabes **"como Irak, Irán y Siria están inspirando y financiando una cultura de asesinatos políticos y ataques suicidas con bombas"** en Oriente Medio.

LA OCUPACION ISRAELI

Crece el Descontento

Tanto en Gaza (izquierda), como en Ammán (derecha) y otras varias ciudades de población árabe hubo ayer protestas contra Estados Unidos e Israel. Todas coincidieron en reclamar firmes actitudes de los gobiernos en contra del sitio al que Israel somete a Arafat.

Masivas Manifestaciones en Países Arabes

TRIPOLI, BEIRUT y EL CAIRO (ANSA, EFE y Télam-SNI).- La ira popular contra la ofensiva del ejército israelí en los territorios palestinos adquirió gran envergadura ayer con manifestaciones masivas en varios países árabes, cuyos líderes se ven presionados a adoptar una respuesta propia contra **Israel**.

En las calles de **Trípoli**, **Beirut**, **El Cairo**, **Amman** y **Damasco** se percibe un odio contra Israel como hacía años no se manifestaba. Sin embargo, en estos días casi no hay manifestación en el mundo árabe en la que, junto con la israelí, no se queme una bandera estadounidense, porque los árabes consideran que el gobierno de **George W. Bush** dio luz verde a la ofensiva militar del primer ministro, **Ariel Sharon**, y es tan responsable como él de la violencia.

En Trípoli, el líder libio **Muammar Kadhafi** encabezó una manifestación de más de 100.000 personas durante la que instó a los países árabes a **"abrir sus fronteras para dejar pasar a los voluntarios libios que deben acudir a socorrer a Abu Ammar"**, el nombre de guerra del presidente palestino, **Yasser Arafat**.

Arremetiendo contra los régimenes árabes, les preguntó: **"¿Por qué gastan ustedes millones para reforzar sus ejércitos si no sirven para defender a los niños y mujeres en Palestina?..."**.

En **Egipto**, unas 20.000 personas se manifestaron e intentaron acercarse a la embajada de Israel en El Cairo, pero la policía antidisturbios intervino para prohibirles el paso, generándose disturbios. **"¡Traidores, diríjanse primero contra los judíos!..."**, gritaban los manifestantes. **"¡Es una humillación: un egipcio dispara contra un egipcio para proteger al embajador de los perros!..."** -aludiendo al embajador israelí-, exclamaban.

Además, un restaurante ''**Kentucky Fried Chicken**", ícono gastronómico estadounidense, fue saqueado por estudiantes enfurecidos, mientras en el resto del país más de 25.000 estudiantes universitarios y secundarios salieron a las calles para expresar su indignación. En tanto, el ministro palestino **Nabil Shaat**, quien se entrevistó con el presidente egipcio, **Hosni Mubarak**, sostuvo que Sharon **"simboliza el mal en el mundo"**.

En **Jordania**, donde la mitad de la población es de origen palestino, cientos de miles de personas se expresaron con una huelga general, marchas y llamados a la **"guerra santa"** contra Israel y al boicoteo de productos estadounidenses. Por su parte, la organización opositora de los **"Hermanos Musulmanes"** instó al gobierno a adoptar las **"medidas"** con las que amenazó a Israel, mientras la prensa exhortó al cierre de la embajada israelí en Ammán.

Además, varias personas resultaron heridas cuando la policía antidisturbios jordana intentó, con gases lacrimógenos y agua a presión, dispersar a miles de manifestantes que se dirigían hacia las embajadas de Israel y **Estados Unidos** en la capital jordana.

En Líbano, miles de palestinos se movilizaron, jurando que cometerán violentos ataques en todo el mundo si Israel atenta contra la integridad física de Arafat, asediado por el Ejército israelí en su cuartel general de **Ramallah**, en **Cisjordania**.

"Si Abu Ammar muere, secuestraremos aviones y haremos estallar embajadas...", gritaban unos 2000 manifestantes enfurecidos en Beirut, que se dirigieron hacia la embajada de Egipto para protestar contra la **"impotencia"** de los árabes para hacer frente a la ofensiva israelí en los territorios palestinos.

El representante de Arafat en Líbano, **Sultán Abul Aynaín**, también advirtió que **"¡Si tocan el keffieh** -pañuelo tradicional- **de Abu Ammar, entonces nos estará todo permitido!..."**.

También en **Túnez** varios miles de personas se congregaron para expresar su apoyo al líder palestino y a su pueblo. Otro país que dijo presente fue **Siria**, donde gran cantidad de de personas, muchos estudiantes, salieron a las calles de Damasco a acusar a Sharon de ser el **"primer terrorista del mundo"**, y responsabilizar a Estados Unidos de las acciones israelíes contra los palestinos.

Obviamente, los palestinos que aún pueden manifestarse protestaron ayer en las calles de la ciudad de **Gaza**, aún no ocupada por el ejército israelí.

En momentos en que la presión en las calles de los países árabes se vuelve incontrolable, el **Consejo de la Liga Arabe** celebrará hoy, en El Cairo, una reunión de urgencia, presidida por el secretario general, **Amro Musa**, para estudiar la situación en los territorios palestinos y los **"medios para apoyar"** a Arafat. Por su parte, ayer en **Kuala Lumpur**, **Malasia**, la Conferencia Islámica de Cancilleres sobre Terrorismo acusó a Israel de estar arrastrando a Oriente Medio a una guerra y pidieron al Consejo de Seguridad de Naciones Unidas que proteja a los palestinos.

INCENDIARON SINAGOGAS EN MARSELLA Y BRUSELAS

PARIS (EFE).- Una sinagoga de la ciudad francesa de **Marsella** resultó destruida en la noche del domingo por un incendio que fuentes de la comunidad judía atribuyeron a un acto de antisemitismo, en tanto que otro incendio, en este caso declarado en la madrugada de ayer en una sinagoga de **Bruselas**, **Bélgica**, tuvo un origen criminal.

El fuego en Marsella destruyó alrededor de 200 metros cuadrados de la planta baja de la sinagoga '**Or Aviv**', donde estaban los lugares de culto, así como los libros santos y los rollos de la **Tora** (en la foto se ven algunos de los daños). El presidente francés, **Jacques Chirac**, indicó que estas acciones son **"extremadamente preocupantes"** y subrayó que el antisemitismo **"no es un sentimiento que los franceses compartan"**.

Según el **Comité Representativo de Instituciones Judías en Francia** no se trata de un accidente, sino de un **"acto antisemita"**, pues hubo varios focos ocasionados por gasolina. La policía no se pronunció sobre el origen del fuego, que fue apagado por los bomberos una hora después de comenzar.

Esta sinagoga de Marsella, construida hace unos 20 años, ya fue blanco el año pasado de un ''cóctel Molotov'', que no ocasionó daños.

En los últimos días aumentaron los ataques antisemitas en Francia. El último fin de semana causaron daños a dos sinagogas en **Lyon** y **Estrasburgo** y a un comercio en **Toulouse**, mientras que una pareja de judíos fue agredida e insultada en **Villeurbanne**. Ante estos actos de violencia, el Consistorio Israelí de Marsella pidió protección para los miembros de su comunidad.

En cuanto al incendio en Bruselas, en este suceso no se registraron víctimas, aunque los bomberos belgas insistieron en que no fue accidental. Al parecer, varios ''cócteles Molotov'' fueron lanzados desde el exterior por las ventanas de la sinagoga, lo que causó un incendio que pudo ser extinguido 45 minutos después por los bomberos.

DALMA NEREA TUVO SU FIES

La Hija Mayor de Maradona Cumplió 15 Años y los Celebró en la

Llegada Esperada
Luciano Pereyra, fue uno de los invitados especiales a la fiesta. Luego deleitó con varios de sus éxitos, que todos cantaron.

En una fiesta a lo grande y con el sello inconfundible de Diego Armando Maradona, **Dalma Nerea**, tan fanática de Boca como su padre, cumplió el sueño de festejar los quince años en la **Bombonera**, donde se montó una imponente carpa blanca para albergar a los trescientos invitados (150 chicos y 150 grandes) por la familia del ex capitán del seleccionado argentino. Ante la mirada de todos y muy emocionado, **Maradona** bailó el vals con su hija que lució espléndida con un moderno peinado de Miguel Romano.

Los invitados movieron sus cuerpos hasta el cansancio al ritmo de **Los Piojos** y **Los Auténticos Decadentes** que le pusieron color a la fiesta de una de las hijas de **Maradona**. Bailaron y disfrutaron todos hasta altas horas de la madrugada: desde el infaltable **Guillermo Cóppola**, pasando por el actor **Ricardo Darín**, los padres de Claudia, el cantante **Luciano Pereyra**, la actriz **Jimena Barón** y el ex arquero de la Selección argentina **Sergio Goycochea**.

Con la autorización del presidente de Boca, **Mauricio Macri**, se instaló también un equipo electrónico para climatizar el ambiente, como también la noche se iluminó con un espectáculo imperdible de **artificiales** y un show de rayos láser. **"Era mi festejar mis quince en la cancha de Boca. Por mi papá empezó a hablar por los medios y Ma autorizó para poner la carpa"**, contó **Dalma** m antes de empezar la emotiva ceremonia.

La adolescente recibió a sus amigos y con más íntimos en la recepción con un **vestido co** y allí los que iban arribando podían degusta exquisitos bocaditos variados y para todos lo tos. Después de la recepción y al mejor estilo diva de Hollywood, **Dalma** se cambió de rop la fiesta principal, en la que se puso un **vestido marfil** que resultó ser la envidia de sus amigas.

Como dato curioso y llamativo, sus zapat cían juego con la ropa, porque Diego le d gustos para que su hija sea la verdadera re la velada. La adolescente actriz se divirti grande durante la noche con sus amigos má mos y también con su hermana **Giannina rah**, su mamá **Claudia Villafañe**, para finaliz un imponente show de fuegos artificiales q sultó la sorpresa de los trescientos invitados.

Con Sólo 9 Años Llegó a Participar de "Cebollitas" y Luego de "Aladino"

Dalma Nerea nunca se conformó con el rol de "hija de..." que los medios se empeñaron en ofrecerle. Tanto es así, que cuando su sueño de ser actriz se volvió realidad, la voz del guionista **Enrique Torres** -que afirmaba que la nena de tan sólo nueve años tenía condiciones para actuar- se hacía oír por encima de las que atribuían el mérito al "Diego".

"**Cebollitas**", aquel glorioso equipo de pibes que cobró fama con la capitanía de **Diego Maradona**, fue "casualmente" su primera incursión en el mundo artístico.

La historia se centraba en una barra de chicos de entre 10 y 13 años, que viven en un mismo barrio y comparten la pasión por el fútbol.

En la tira también había historias de amor y conflictos familiares, situación a la que Dalma ya se había acostumbrado a digerir con absoluta tranquilidad a raíz de los problemas que vinculaban a su padre con las drogas que lo alejaron del mundo deportivo.

Sin embargo, en el marco de una carrera que no adelantaba aún un futuro exitoso, Dalma, que fue seleccionada entre 1.200 postulantes, se defendía asegurando que era "**sólo una linda experiencia**" y que lo tomaba como "**un juego de vacaciones**".

El rating no dijo lo mismo. Ni lerdos ni perezosos, los productores supieron que la heredera del mejor jugador del mundo iba a ser la principal atracción del nuevo envío.

De ahí en más, Dalma Maradona invadió las pantallas de televisión, pero incursionando como modelo mientras alternaba las pasarelas con los ensayos de la obra infantil de nombre "**Aladino**", en la que la pequeña era secundada por sus mismos compañeros de "Cebollitas".

Dalma sabe que debe crear su propia identidad y dice que quiere "**llegar a ser alguien por mí y no por ser la hija de mi papá**". Siguiendo este rumbo, la heredera del gran Diego está en camino de lograrlo.

EL PADRE DE MAXIMA, EN PALERMO

Mucho se habló de él, cuando le negaron la participación en la boda real que se llevó a cabo en Holanda, cuando su hija **Máxima Zorreguieta** contrajo enlace con el príncipe Guillermo, pero ayer reapareció junto a su esposa en el Campo Argentino de Polo en Palermo.

Jorge Zorreguieta, quien fuera miembro del gabinete del general Videla en el 76 reapareció sin causar ningún disturbio. Su presencia casi pasó inadvertida y no quiso relacionarse con la prensa. Seguramente mucho tendría para decir acerca del casamiento de su hija.

Presencia Destacada
Jorge Zorreguieta, junto con su esposa, presenció la victoria de los ingleses en el partido de polo.

El Frío se Abatió Sobre Bu

Antes de lo previsto, los porteños debieron desempolvar del ropero la ropa de invierno por una sorpresiva temperatura de **8 grados y 3 décimas** que se empezó a sentir ayer a las 6.40, según indicó el **Servicio Meteorológico Nacional** (SMN). La ola de frío llegó a marcar una **sensación térmica de 6 grados** en las primeras horas del día y también sorprendió a los miles de turistas que aún se encontraban en Argentina aprovechando el fin de semana largo, quienes debieron salir de urgencia a comprar ropa de abrigo.

"Con el registro de 8.3 grados, el primero de abril se convirtió en el día mas frío del año", dijo **Nadia Giaveroni**, pronosticadora de turno del SMN. Las bajas temperaturas se hicieron notar también en el resto del país, aún sin los registros mínimos del día, donde la pronosticadora **Giaveroni** indicó que **"a las ocho en la zona de Laboulage** (provincia de Buenos Aires) **había 1.9 grados; en Bahía Blanca 1.7 grados y en Santa Rosa (La Pampa) 2.2 grados"**.

En Rosario se registraron **"4,5 grados, en El Calafate** (provincia de Santa Cruz) **7 grados, en Bariloche 3 grados y en Viedma 3,7 grados"** y **Giaveroni** recordó que **"mañana** (por hoy) **continuarán bajas las temperaturas mínimas, pero debido a las buenas condiciones del tiempo en el centro y norte del país los registros serán mas templados desde el miércoles** (por mañana)".

De esta manera, las bajas temperaturas sorprendieron a los miles de turistas que se encontraban en los centros de descanso aprovechando el fin de semana largo que se extendió hasta ayer por el **Día de las Malvinas**. Por esto en distintos lugares -fundamentalmente en la costa atlántica- no les quedó otra a los visitantes que emprender largas caminatas no sólo para escapa al frío, sino porque no pod realizar otras actividades.

Por ejemplo, **La Feliz** mos sus calles céntricas llenas, p que pensar en ir a la playa res taba una verdadera utopía. E

Un Buen Abrigo
Así tuvo que salir en la mañana de ayer, donde el frío se vino con todo.

DALMA NEREA TUVO SU FIESTA SOÑADA

La Hija Mayor de Maradona Cumplió 15 Años y los Celebró en la Mismísima Bombonera; Lució Espléndido Vestido

En una fiesta a lo grande y con el sello inconfundible de Diego Armando Maradona, **Dalma Nerea**, tan fanática de Boca como su padre, cumplió el sueño de festejar los quince años en la **Bombonera**, donde se montó una imponente carpa blanca para albergar a los trescientos invitados (150 chicos y 150 grandes) por la familia del ex capitán del seleccionado argentino. Ante la mirada de todos y muy emocionado, **Maradona** bailó el vals con su hija que lució espléndida con un moderno peinado de Miguel Romano.

Los invitados movieron sus cuerpos hasta el cansancio al ritmo de **Los Piojos** y **Los Auténticos Decadentes** que le pusieron color a la fiesta de una de las hijas de **Maradona**. Bailaron y disfrutaron todos hasta altas horas de la madrugada: desde el infaltable **Guillermo Cóppola**, pasando por el actor **Ricardo Darín**, los padres de Claudia, el cantante **Luciano Pereyra**, la actriz **Jimena Barón** y el ex arquero de la Selección argentina **Sergio Goycochea**.

Con la autorización del presidente de Boca, **Mauricio Macri**, se instaló también un equipo electrónico para climatizar el ambiente, como también la noche se iluminó con un espectáculo imperdible de **fuegos artificiales** y un show de rayos láser. **"Era mi sueño festejar mis quince en la cancha de Boca. Por suerte mi papá empezó a hablar por los medios y Macri nos autorizó para poner la carpa"**, contó **Dalma** minutos antes de empezar la emotiva ceremonia.

La adolescente recibió a sus amigos y conocidos más íntimos en la recepción con un **vestido color lila** y allí los que iban arribando podían degustar unos exquisitos bocaditos variados y para todos los gustos. Después de la recepción y al mejor estilo de una diva de Hollywood, **Dalma** se cambió de ropa para la fiesta principal, en la que se puso un **vestido color marfil** que resultó ser la envidia de sus amigas.

Como dato curioso y llamativo, sus zapatos hacían juego con la ropa, porque Diego le dio los gustos para que su hija sea la verdadera reina de la velada. La adolescente actriz se divirtió a lo grande durante la noche con sus amigos más íntimos y también con su hermana **Giannina Dinorah**, su mamá **Claudia Villafañe**, para finalizar con un imponente show de fuegos artificiales que resultó la sorpresa de los trescientos invitados.

Todo comenzó cerca de las 21 cuando la gente empezó a llegar por uno de los accesos de la cancha de Boca. De todas formas, la reina de la noche pisó el estadio de Boca varias horas antes para maquillarse y peinarse sin que ningún detalle quedara librado al azar. Para la fiesta de quince de su hija, **Maradona** contrató un equipo de custodia privada que se hizo cargo de la seguridad durante el evento.

Para que todo saliera bien, se dispuso un vallado antes de la boca de acceso a la fiesta en el estadio de **Boca** (por la Bombonerita) y sólo con la entrada correspondiente se podía acceder a traspasar la calle. Si bien tenía el nerviosismo lógico de la fiesta de quince, la hija mayor del astro está acostumbrada a las luces después de haber trabajado en teatro, televisión y experiencias en modelaje.

"Tengo los nervios lógicos, pero espero que salga todo bien", dijo la adolescente horas antes del evento. Los invitados comieron y bebieron a lo grande, en una fiesta con el sello inconfundible de **Diego Armando Maradona**, una fiesta que **Dalma** jamás olvidará...

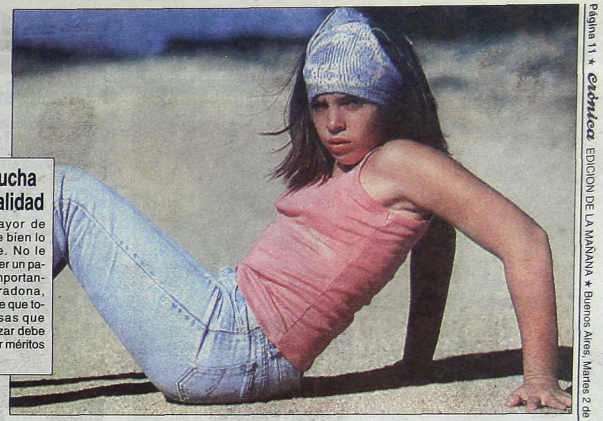

Con Mucha Personalidad

La hija mayor de Diego sabe bien lo que quiere. No le molesta tener un padre de la importancia de Maradona, aunque sabe que todas las cosas que quiera realizar debe lograrlas por méritos propios.

Llegada Esperada

Luciano Pereyra, fue uno de los invitados especiales a la fiesta. Luego deleitó con varios de sus éxitos, que todos cantaron.

Actriz

Junto con todo el elenco de Cebollitas cumplió otro sueño.

Con Sólo 9 Años Llegó a Participar de "Cebollitas" y Luego de "Aladino"

Dalma Nerea nunca se conformó con el rol de "hija de..." que los medios se empeñaron en ofrecerle. Tanto es así, que cuando su sueño de ser actriz se volvió realidad, la voz del guionista **Enrique Torres** -que afirmaba que la nena de tan sólo nueve años tenía condiciones para actuar- se hacía oír por encima de las que atribuían el mérito al "Diego".

"**Cebollitas**", aquel glorioso equipo de pibes que cobró fama con la capitanía de **Diego Maradona**, fue "casualmente" su primera incursión en el mundo artístico.

La historia se centraba en una barra de chicos de entre 10 y 13 años, que viven en un mismo barrio y comparten la pasión por el fútbol.

En la tira también había historias de amor y conflictos familiares, situación a la que Dalma ya se había acostumbrado a digerir con absoluta tranquilidad a raíz de los problemas que vinculaban a su padre con las drogas que lo alejaron del mundo deportivo.

Sin embargo, en el marco de una carrera que no adelantaba aún un futuro exitoso, Dalma, que fue seleccionada entre 1.200 postulantes, se defendía asegurando que era "**sólo una linda experiencia**" y que lo tomaba como "**un juego de vacaciones**".

El rating no dijo lo mismo. Ni lerdos ni perezosos, los productores supieron que la heredera del mejor jugador del mundo iba a ser la principal atracción del nuevo envío.

De ahí en más, Dalma Maradona invadió las pantallas de televisión, pero incursionando como modelo mientras alternaba las pasarelas con los ensayos de la obra infantil de nombre "**Aladino**", en la que la pequeña era secundada por sus mismos compañeros de "Cebollitas".

Dalma sabe que debe crear su propia identidad y dice que quiere "**llegar a ser alguien por mí y no por ser la hija de mi papá**". Siguiendo este rumbo, la heredera del gran Diego está en camino de lograrlo.

Orgullosa de Tener un Papá Como Diego

"Yo estoy muy orgullosa a pesar de todo", exclamaba **Maradona** cuando las cámaras y los flashes marcaban a su familia tras los infortunios de **Diego Armando**.

La gente le pide autógrafos del padre y cuando alguien la empuja piensa "**¿Por qué no la empujarán a ella que también tiene padre?**". Igual sabe que lo que el suyo hizo por la gente, no lo hizo el padre de la otra.

Pero ese rol le sienta bien. Cuando entra al santuario en el que Diego guarda los tesoros de tantas batallas deportivas y cuando aparecen por ahí sus goles y jugadas se le pone la piel de gallina: "**No lo puedo dominar**", confía.

Madura, pese a su corta edad, tampoco gambetea el tema "Droga": "**Prefiero que se quede en Cuba porque acá no tiene la tranquilidad que necesita**". "**Yo sé -agregó- que lo va a lograr porque es un campeón**", haciendo alusión a la adicción de Maradona a las drogas.

Eligió el mundo de los flashes por herencia que lleva en sus genes, pero la atormenta "**que hay cosas que tienen que ser privadas y nunca van a serlo**".

La incomoda **"que la gente hable sin saber, y eso me hace llorar"**. Comienza sentir que la fama es una autopista de dos manos: "**tiene su costo ser la hija de Maradona**".

Pese a los contratiempos, admite tener una relación "**muy linda**" con su padre. Ama su sinceridad y "**que si tiene que decir algo, lo dice sin importar las consecuencias**".

Admira sus orígenes humildes y cuando critican a las "villas" le sale "**¿Qué te pasa, si mi papá vivió en una villa?**".

Mientras tanto, trata de dejar de ser "**hipersensible**" -como ella misma se define- y se constituye en el hombro que apuntala a su madre, Claudia Villafañe, en las buenas y en las malas.

A pesar del goce que le dio la fama, la balanza se equilibra con todo lo que le sacó y "**Cuando rezo, le pido a Dios que mi papá se cure**".

EL PADRE DE MAXIMA, EN PALERMO

Mucho se habló de él, cuando le negaron la participación en la boda real que se llevó a cabo en Holanda, cuando su hija **Máxima Zorreguieta** contrajo enlace con el príncipe Guillermo, pero ayer reapareció junto a su esposa en el Campo Argentino de Polo en Palermo.

Jorge Zorreguieta, quien fuera miembro del gabinete del general Videla en el 76 reapareció sin causar ningún disturbio. Su presencia casi pasó inadvertida y no quiso relacionarse con la prensa. Seguramente mucho tendría para decir acerca del casamiento de su hija.

Presencia Destacada

Jorge Zorreguieta, junto con su esposa, presenció la victoria de los ingleses en el partido de polo.

El Frío se Abatió Sobre Buenos Aires

Antes de lo previsto, los porteños debieron desempolvar del ropero la ropa de invierno por una sorpresiva temperatura de **8 grados y 3 décimas** que se empezó a sentir ayer a las 6.40, según indicó el **Servicio Meteorológico Nacional** (SMN). La ola de frío llegó a marcar una **sensación térmica de 6 grados** en las primeras horas del día y también sorprendió a los miles de turistas que aún se encontraban en Argentina aprovechando el fin de semana largo, quienes debieron salir de urgencia a comprar ropa de abrigo.

"Con el registro de 8.3 grados, el primero de abril se convirtió en el día mas frío del año", dijo **Nadia Giaveroni**, pronosticadora de turno del SMN. Las bajas temperaturas se hicieron notar también en el resto del país, aún sin los registros mínimos del día, donde la pronosticadora **Giaveroni** indicó que **"a las ocho en la zona de Laboulage** (provincia de Buenos Aires) **había 1.9 grados; en Bahía Blanca 1.7 grados y en Santa Rosa (La Pampa) 2.2 grados"**.

En Rosario se registraron **"4,5 grados, en El Calafate** (provincia de Santa Cruz) **7 grados, en Bariloche 3 grados y en Viedma 3,7 grados"** y **Giaveroni** recordó que **"mañana** (por hoy) **continuarán bajas las temperaturas mínimas, pero debido a las buenas condiciones del tiempo en el centro y norte del país los registros serán mas templados desde el miércoles** (por mañana)**"**.

De esta manera, las bajas temperaturas sorprendieron a los miles de turistas que se encontraban en los centros de descanso aprovechando el fin de semana largo que se extendió hasta ayer por el **Día de las Malvinas**. Por esto en distintos lugares -fundamentalmente en la costa atlántica- no les quedó otra a los visitantes que emprender largas caminatas no sólo para escaparle al frío, sino porque no podían realizar otras actividades.

Por ejemplo, **La Feliz** mostró sus calles céntricas llenas, porque pensar en ir a la playa resultaba una verdadera utopía. Hay que recordar que durante el pasado fin de semana ya se notó un descenso de la marca térmica, aunque el rigor prematuro del invierno se comenzó a sentir con mayor intensidad durante la jornada de ayer.

Un Buen Abrigo

Así tuvo que salir en la mañana de ayer, donde el frío se vino con todo.

Envejecimiento de la Población

MADRID (Télam y SNI).– El envejecimiento actual de la población no tiene precedentes en la historia de la humanidad ya que el aumento del porcentaje de las personas de 60 años y más está acompañado por la disminución del porcentaje de menores de 15 años.

Para el 2050 se estima que las personas de edad superarán a los jóvenes por primera vez, subraya un informe de las Naciones Unidas.

Según el nuevo **"Informe de las Naciones Unidas sobre el envejecimiento de la población mundial: 1950-2050"**, este fenómeno mundial ha afectado o va a afectar **"a todos los hombres, mujeres y niños del planeta"**.

En 1950, la proporción de personas de edad era del 8 por ciento, en 2000, del 10 y en 2050 se proyecta que llegará al 21 por ciento.

"El aumento constante de los grupos de edad más avanzada en las poblaciones nacionales -precisa-, **tanto en cifras absolutas como relativas con respecto a la población en edad activa, tendrá consecuencias directas en las relaciones dentro de la familia"**.

BUQUE PESQUERO DIO MEDIA VUELTA DE CAMPANA

SAN ANTONIO OESTE, Río Negro.– Una pleamar extraordinaria y los fuertes vientos del sur provocaron la media **"vuelta de campana"** de un buque pesquero, amarrado fuera de servicio en el muelle del puerto viejo de la localidad rionegrina de San Antonio Oeste, en el golfo **San Matías.**

En fuentes de la **Prefectura Naval** se informó que no hubo víctimas personales porque la embarcación, el pesquero de media altura "**Mar del Plata**" de 25 metros de eslora, se encuentra interdicto para la navegación por falta de matrícula y carece de tripulación estable. El domingo por la tarde la pleamar llegó a los 9,25 metros de altura, los fuertes vientos del sur aflojaron los cabos de sujeción y la nave se **"acodó"** sobre el muelle, apoyada contra los neumáticos de goma que hacen de protección.

Por la noche, cuando se produjo la bajante y la ría quedó en seco como ocurre normalmente cada doce horas, el "Mar del Plata" se inclinó totalmente sobre su banda derecha y quedó recostado sobre el lecho.

Después, al producirse la nueva creciente, el agua ingresó por las escotillas abiertas e inundó las bodegas que normalmente pueden alojar hasta cinco toneladas de pescado.

El barco permanece en posición de **"media vuelta de campana"** según la terminología naval, sin entorpecer las operaciones del puerto viejo de **San Antonio Oeste,** en donde amarran unas 25 embarcaciones de pesca costera y de media altura.

Las fuentes consultadas indicaron que se aguarda la presencia en la localidad del propietario de la nave, quien en los últimos días viajó a Buenos Aires para tramitar la autorización de pesca correspondiente con la finalidad de levantar la interdicción impuesta.

Se estima que las tareas para reflotar la embarcación demandarán la presencia de buzos y equipos especializados, para bombear el agua que anegó el interior de bodegas y sentinas. Un barco de esas características tiene un costo de 1,5 millón de dólares y si permanece un lapso prolongado semisumergido la corrosión puede producir daños irreparables en su planta motriz y equipamiento general.

Gran Vuelco

Este es el pesquero de 60 toneladas "Mar del Plata", cuando se produce el accidente donde los marinos se salvaron milagrosamente.

TA SOÑADA

Mismísima Bombonera; Lució Espléndido Vestido

fuegos
sueño
suerte
cri nos
inutos

ocidos
or lila
r unos
s gus-
de una
a para
color

os ha-
io los
na de
ó a lo
s ínti-
Dino-
r con
e re-

Todo comenzó cerca de las 21 cuando la gente empezó a llegar por uno de los accesos de la cancha de Boca. De todas formas, la reina de la noche pisó el estadio de Boca varias horas antes para maquillarse y peinarse sin que ningún detalle quedara librado al azar. Para la fiesta de quince de su hija, **Maradona** contrató un equipo de custodia privada que se hizo cargo de la seguridad durante el evento.

Para que todo saliera bien, se dispuso un vallado antes de la boca de acceso a la fiesta en el estadio de **Boca** (por la Bombonerita) y sólo con la entrada correspondiente se podía acceder a traspasar la calle. Si bien tenía el nerviosismo lógico de la fiesta de quince, la hija mayor del astro está acostumbrada a las luces después de haber trabajado en teatro, televisión y experiencias en modelaje.

"Tengo los nervios lógicos, pero espero que salga todo bien", dijo la adolescente horas antes del evento. Los invitados comieron y bebieron a lo grande, en una fiesta con el sello inconfundible de **Diego Armando Maradona**, una fiesta que **Dalma** jamás olvidará...

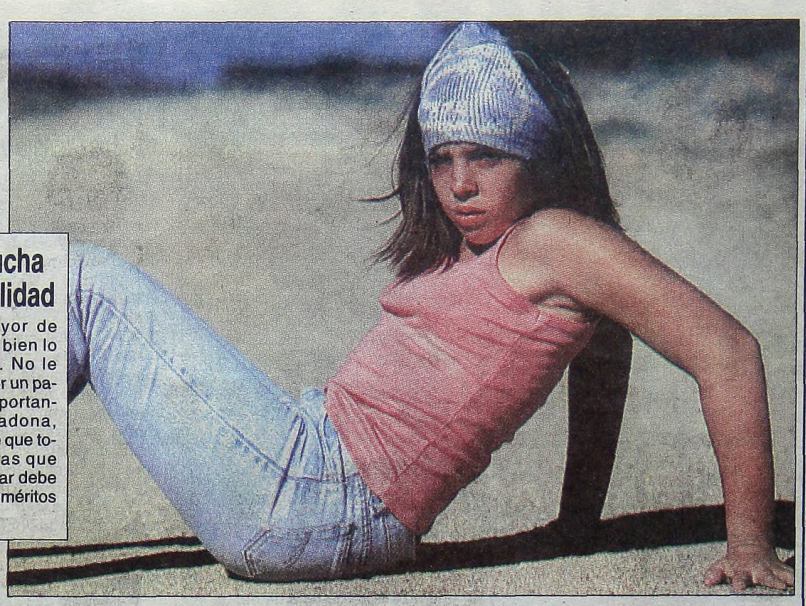

Con Mucha Personalidad
La hija mayor de Diego sabe bien lo que quiere. No le molesta tener un padre de la importancia de Maradona, aunque sabe que todas las cosas que quiera realizar debe lograrlas por méritos propios.

Orgullosa de Tener un Papá Como Diego

Actriz
Junto con todo el elenco de Cebollitas cumplió otro sueño.

"Yo estoy muy orgullosa a pesar de todo", exclamaba **Maradona** cuando las cámaras y los flashes marcaban a su familia tras los infortunios de **Diego Armando**.

La gente le pide autógrafos del padre y cuando alguien la empuja piensa "**¿Por qué no la empujarán a ella que también tiene padre?**". Igual sabe que lo que el suyo hizo por la gente, no lo hizo el padre de la otra.

Pero ese rol le sienta bien. Cuando entra al santuario en el que Diego guarda los tesoros de tantas batallas deportivas y cuando aparecen por ahí sus goles y jugadas se le pone la piel de gallina: "**No lo puedo dominar**", confía.

Madura, pese a su corta edad, tampoco gambetea el tema "Droga": "**Prefiero que se quede en Cuba porque acá no tiene la tranquilidad que necesita**". "**Yo sé -agregó- que lo va a lograr porque es un campeón**", haciendo alusión a la adicción de Maradona a las drogas.

Eligió el mundo de los flashes por herencia que lleva en sus genes, pero la atormenta "**que hay cosas que tienen que ser privadas y nunca van a serlo**".

La incomoda **"que la gente hable sin saber, y eso me hace llorar"**. Comienza sentir que la fama es una autopista de dos manos; "**tiene su costo ser la hija de Maradona**".

Pese a los contratiempos, admite tener una relación "**muy linda**" con su padre. Ama su sinceridad y "**que si tiene que decir algo, lo dice sin importar las consecuencias**".

Admira sus orígenes humildes y cuando critican a las "villas" le sale "**¿Qué te pasa, si mi papá vivió en una villa?**".

Mientras tanto, trata de dejar de ser "**hipersensible**" -como ella misma se define- y se constituye en el hombro que apuntala a su madre, Claudia Villafañe, en las buenas y en las malas.

A pesar del goce que le dio la fama, la balanza se equilibra con todo lo que le sacó y "**Cuando rezo, le pido a Dios que mi papá se cure**".

enos Aires

rle
an
tró
or-
ul-
ay

que recordar que durante el pasado fin de semana ya se notó un descenso de la marca térmica, aunque el rigor prematuro del invierno se comenzó a sentir con mayor intensidad durante la jornada de ayer.

Envejecimiento de la Población

MADRID (Télam y SNI).– El envejecimiento actual de la población no tiene precedentes en la historia de la humanidad ya que el aumento del porcentaje de las personas de 60 años y más está acompañado por la disminución del porcentaje de menores de 15 años.

Para el 2050 se estima que las personas de edad superarán a los jóvenes por primera vez, subraya un informe de las Naciones Unidas.

Según el nuevo **"Informe de las Naciones Unidas sobre el envejecimiento de la población mundial: 1950-2050"**, este fenómeno mundial ha afectado o va a afectar **"a todos los hombres, mujeres y niños del planeta"**.

En 1950, la proporción de personas de edad era del 8 por ciento, en 2000, del 10 y en 2050 se proyecta que llegará al 21 por ciento.

"El aumento constante de los grupos de edad más avanzada en las poblaciones nacionales -precisa-, **tanto en cifras absolutas como relativas con respecto a la población en edad activa, tendrá consecuencias directas en las relaciones dentro de la familia"**.

BUQUE PESQUERO DIO MEDIA VUELTA DE CAMPANA

SAN ANTONIO OESTE, Río Negro.– Una pleamar extraordinaria y los fuertes vientos del sur provocaron la media **"vuelta de campana"** de un buque pesquero, amarrado fuera de servicio en el muelle del puerto viejo de la localidad rionegrina de San Antonio Oeste, en el golfo **San Matías.**

En fuentes de la **Prefectura Naval** se informó que no hubo víctimas personales porque la embarcación, el pesquero de media altura "**Mar del Plata**" de 25 metros de eslora, se encuentra interdicto para la navegación por falta de matrícula y carece de tripulación estable. El domingo por la tarde la pleamar llegó a los 9,25 metros de altura, los fuertes vientos del sur aflojaron los cabos de sujeción y la nave se **"acodó"** sobre el muelle, apoyada contra los neumáticos de goma que hacen de protección.

Por la noche, cuando se produjo la bajante y la ría quedó en seco como ocurre normalmente cada doce horas, el "Mar del Plata" se inclinó totalmente sobre su banda derecha y quedó recostado sobre el lecho.

Después, al producirse la nueva creciente, el agua ingresó por las escotillas abiertas e inundó las bodegas que normalmente pueden alojar hasta cinco toneladas de pescado.

El barco permanece en posición de **"media vuelta de campana"** según la terminología naval, sin entorpecer las operaciones del puerto viejo de **San Antonio Oeste,** en donde amarran unas 25 embarcaciones de pesca costera y de media altura.

Las fuentes consultadas indicaron que se aguarda la presencia en la localidad del propietario de la nave, quien en los últimos días viajó a Buenos Aires para tramitar la autorización de pesca correspondiente con la finalidad de levantar la interdicción impuesta.

Se estima que las tareas para reflotar la embarcación demandarán la presencia de buzos y equipos especializados, para bombear el agua que anegó el interior de bodegas y sentinas. Un barco de esas características tiene un costo de 1,5 millón de dólares y si permanece un lapso prolongado semisumergido la corrosión puede producir daños irreparables en su planta motriz y equipamiento general.

Gran Vuelco
Este es el pesquero de 60 toneladas "Mar del Plata", cuando se produce el accidente donde los marinos se salvaron milagrosamente.

HIJO DE POLICIA ASESINADO Y

Barbarie
El lugar donde ocurrió la tragedia. En la puerta de esta casa se originó el intercambio de balas, que le costó la vida al chiquito.

● Fue Durante un Intento de Asalto a un Cabo que se Desplazaba en un Auto

En un conmocionante episodio, un nene de 8 años fue asesinado ayer al quedar atrapado en el tiroteo que su padre, un cabo 1º de la **Policía de la provincia de Buenos Aires**, mantuvo con tres sujetos que pretendieron adueñarse del auto en el cual viajaba. El caso sucedió en el **barrio "La Loma", de la localidad de Sordeaux**, en el Conurbano Bonaerense, y el suboficial, al igual que su padre, que también se encontraba en el rodado, sufrieron heridas. Uno de los hampones, que resultó baleado por el funcionario, intentó fugar, pero varios vecinos lo redujeron y estuvieron a punto de lincharlo. Los demás delincuentes escaparon ilesos. El incidente casi termina en una masacre porque había numerosos niños en la calle en el sitio donde se registró el enfrentamiento.

Los voceros identificaron oficialmente al menor ultimado por los sujetos como **Maximiliano Leguizamón**, de sólo 8 años, que perdió la vida tras recibir un proyectil bajo el ojo izquierdo.

Trascendió que el hecho se produjo a las 17 cuando **Mario Leguizamón**, cabo 1º destinado en la **DDI de San Isidro**, guiaba un **Fiat 'Siena'** azul, ocasión en la que fue cercado por tres hombres armados en **Arrieta**, entre **Gabriela Mistral y Pío XII**, de **Sordeaux**. El objetivo de los imputados era robar el vehículo, pero el suboficial extrajo su pistola "Browning" 9 milímetros y les impartió la voz de alto a los asaltantes, generándose un tremendo tiroteo callejero.

En estas circunstancias, tanto el niño como los adultos que se hallaban en el automóvil sufrieron heridas, mientras que los ladrones se dieron a la fuga a la carrera, en diferentes direcciones. Uno de los malvivientes fue interceptado por varios habitantes de la zona, que lo redujeron a golpes y casi lo linchan, para concretar de esta manera **"un acto de Justicia por mano propia"**, según testimonios de los vecinos de la calle Arrieta, donde ocurrió el hecho.

Uniformados de la Seccional 2ª de **Malvinas Argentinas** rescataron al hampón y comprobaron que estaba herido levemente de bala. El cruel sujeto dijo tener 17 años y vivir en **El Talar**, y sostuvo no haber participado del hecho ("Sólo pasaba por ahí...", insistió)

Muerto Tras Herir a Vecino y Tirotearse

Al cabo de un tiroteo con la policía, un individuo de 33 años murió ayer, en la localidad bonaerense de **Villa Fiorito**. El incidente ocurrió cuando los uniformados pretendieron reducir al sujeto, que estaba armado con una escopeta y previamente había herido de bala a un vecino.

Este confuso caso se registró a las 13:30 de la víspera y empezó cuando **Alberto Fernández**, de 33 años, munido de una escopeta 12.70, agredió a disparos a **Alberto Jiménez**, de 50, que padeció heridas en una de las piernas.

Minutos después concurrió al sitio un grupo de servidores públicos, los cuales le impartieron la voz del alto al atacante pero el hombre, lejos de acatar la orden de los policías, resolvió atacarlos a balazos.

Se generó en esas circunstancias un feroz tiroteo entre el individuo y los funcionarios en **Morse** y **Murature**. El enfrentamiento terminó de manera sangrienta, ya que **Fernández** resultó herido por los policías, que lo llevaron, a bordo de un patrullero, hasta el **Hospital Gandulfo** de **Lomas** de **Zamora**, en el sector sur del conurbano provincial.

Pero el sujeto dejó de existir posteriormente en el centro asistencial a raíz de dichas lesiones.

RUGBIERS CHILENOS AGREDEN A EFECTIVOS

Fue en Mendoza y Terminaron Detenidos; Afirman que Estaban Ebrios

MENDOZA.- Ocho rugbiers chilenos fueron denunciados por golpear a cuatro policías a la salida de un boliche bailable de esta ciudad, y tras estar detenidos unas horas recuperaron la libertad, pero sólo podrán abandonar la provincia una vez que sean indagados por la justicia.

Los rugbiers son integrantes del club **Alumni de Santiago** y están a disposición de la Quinta Fiscalía Correccional a cargo de la doctora **Girma Silvia Domínguez.** Las fuentes estimaron que los rugbiers estarán en Mendoza seguramente hasta hoy cuando terminen de prestar declaración indagatoria ante la fiscal.

Todo indica que a la espera de que se resuelva su situación, los rugbiers se encuentran alojados en distintas residencias particulares.

Los jugadores denunciados fueron identificados como **José Patricio Valladares de 28 años, Claudio Leonardo Bernnet, de 25; Felipe Bernnet, de 21; Hernán Martín, de 23; Alejandro Zievrech, de 21; Carlos Descovierez, de 23; Diego Livingstone, de 24 y Pablo Sebastián Charut, de 28.**

Las fuentes explicaron que todos los rugbiers son integrantes de la delegación del club Alumni de la capital chilena, y además fueron alumnos del colegio secundario **San Jorge**, ubicado en el barrio de **Las Condes de Santiago de Chile**.

El caso se inició el sábado pasado cuando la delegación chilena participó de un encuentro de rugby amistoso con la división intermedia de **Maristas**, con quien perdió 50 a 34.

De acuerdo con la denuncia que investiga la justicia, en la madrugada del domingo, los rugbiers chilenos fueron a bailar a la discoteca **Runner** en el distrito **Chacras de Coria**, 15 kilómetros al sur de la capital mendocina. Por motivos que se investigan, en el interior del boliche, los rugbiers discutieron con patovicas.

Según testimonios incorporados al expediente, al abandonar el lugar los rugbiers se toparon con el agente de la policía mendocina **Fernando Castillo**, de 24 años quien, de acuerdo con la denuncia, fue atacado a golpes.

En ese momento pasaba por el lugar el patrullero 1128, por lo que los oficiales ayudantes **José López de 30 años, Rafael Sosa de, 31 y el cabo Carlos Rico**, de 39 se bajaron para ayudar a Castillo. Según las fuentes, los rugbiers, que al parecer estaban alcoholizados, también atacaron a trompadas a los otros policías. Un testigo reveló que durante el ataque, uno de los rugbiers envolvió una piedra en un pulóver y comenzó a golpear a los policías.

Durante la pelea, llegaron al lugar más policías, y lograron dominar a los jugadores quienes fueron detenidos y trasladados hasta la seccional policial de Chacras de Coria.

LINYERA DORMIA EN LA VIA, LO ARRASTRA EL TREN Y ESTA VIVO

FORMOSA.–**Un hombre que dormía en forma paralela a las vías del ferrocarril quedó enganchado a un tren petrolero que lo arrastró. La víctima logró salvar la vida milagrosamente.**

El hecho ocurrió en la tarde de ayer, en inmediaciones de la **avenida Fernández Lelong**, a pocas cuadras de la zona céntrica de la capital formoseña. El tren, un petrolero de 500 metros de largo, se enganchó en la camisa del individuo. Las autoridades aún no entienden como el hombre logró salvarse.

La víctima, que aparentemente estaba ebria, fue internada preventivamente en el **Hospital Central**, aunque ni siquiera perdió el conocimiento en el accidente.

El maquinista no podía creer lo que estaba viendo, por lo que alertó mediante bocinas y trató de detener el convoy con vagones cargados de petróleo procedente de **Ingeniero Juárez** y con destino a los depósitos de YPF-Repsol ubicados en la ciudad de Formosa.

A pesar de ello **Hugo Martín González**, de 42 años, linyera **"totalmente pasado de copas"** según algunos testigos, no se inmutó y su cuerpo fue arrastrado hasta que la pesada máquina logró detenerse.

Ante el asombro del maquinista, García sólo presentaba magullones y se encontraba lúcido.

De todos modos dio aviso a la policía y a una ambulancia que lo trasladó hasta el Hospital Central de la capital formoseña donde evoluciona favorablemente de **"las lesiones leves que le provocaron el accidente"**.

JORNADA CON 17 VICTIMAS EN VARIOS ACCIDENTES

Nueve muertos y ocho heridos fue el lamentable saldo de varios accidentes ocurridos en las últimas horas del fin de semana largo, en distintos puntos del país.

En el más impactante, cuatro muchachos murieron y otros dos sufrieron heridas al chocar ayer dos automóviles en la ruta provincial 1, a la altura del barrio **Banda de Varela**, de la capital de **Catamarca**.

El accidente ocurrió a las 3 cuando chocaron un automóvil **Ford Escort y una camioneta Ford Ranger**, y la justicia dispuso peritajes para determinar las causas de la colisión. La policía precisó que el accidente ocurrió en cercanías de un boliche bailable.

Las víctimas fatales fueron identificadas como **Gerardo Ayosa**, de 20 años; **Luis Ahumada**, de 27; **Fabián Carrizo**, de 26 y **Laureano Buenader**, de 19. En tanto que **Manuel Carreño**, de 48 años y **Jorge Sánchez**, de 19 se encuentran internados en el hospital San Juan Bautista de Catamarca, en estado delicado.

Si bien hasta el momento no hay precisiones sobre las causas del accidente, testigos relataron la policía que ambos vehículos circulaban a alta velocidad. Ayosa, Ahumada, Carrizo y Buenader se desplazaban en el Ford Escort y al menos uno de los dos heridos lo hacía en la camioneta, en tanto, el otro sería un transeúnte.

En **Jujuy**, dos jóvenes murieron y otros cuatro resultaron heridos al chocar ayer un auto contra una camioneta 4x4 que estaba estacionada.

El accidente ocurrió en la avenida **España** frente al estadio de la **Federación Jujeña de Basquetbol**, cuando chocaron un **Fiat Spazio** contra una camioneta **Toyota 4x4** que estaba detenida, y murieron los dos ocupantes del rodado menor.

Las víctimas fatales fueron identificadas como **Enrique Girón**, 20 años y **Ariel Fernández**, de 17. Los heridos fueron identificados como **Diego Cuenca**, de 23 años; **Elio Chiri**, de 25; **Martín Alancay**, de 21 años y **Raúl C. Condorí**, quienes se encuentran internados en el Hospital Pablo Soria.

Por su parte, dos hombres murieron al colisionar frontalmente dos automóviles en el **Camino Centenario**, a la altura de la localidad de **Ringuelet**, partido de La Plata. El accidente ocurrió cuando un automóvil **Fiat 147** circulaba por el Camino Centenario con cuatro personas a bordo, identificadas como **Pablo Valente**, de 24 años; **Nuncio Tufano**, de 20; **Damián Festa**, de 24 y **Facundo Chaparro**, de 21.

Al llegar a la altura de esa vía y la calle 511, el automóvil chocó frontalmente con un **Renault Megane**, guiado por **Marcelo Victorio**, de 28 años, quien viajaba con su novia, **Vanesa López**, de 24.

Como consecuencia del impacto falleció en el acto Tufano, y resultaron heridos los restantes hombres que lo acompañaban, quienes fueron trasladados al hospital de Gonnet, donde murió Festa. Los ocupantes del Renault Megane resultaron ilesos.

Finalmente, un joven murió ayer al caer de su motocicleta y golpear su cabeza contra el pavimento, en una esquina del barrio cordobés **Residencial América**.

El joven fue identificado como **Marcelo Bengolea**, de 20 años, quien murió de manera inmediata por un fuerte golpe en la cabeza.

El accidente se registró en la esquina de **Diagonal Ica y Puerto Rico**, cuando el joven perdió el control de su moto, una Honda NX 150, e impactó con su cabeza en el cordón de la vereda.

SU PADRE Y ABUELO BALEADOS

● El Nene Recibió un Disparo en la Cara; hay un Hampón Detenido con un Tiro

a pesar de lo visto por los vecinos justicieros. De todos modos, los policías no se fían de las palabras del sujeto detenido, y estima que sería mayor de edad y que participó en el asalto –tal como señalaron testigos del hecho–, de resultas del cual recibió la herida de bala por parte del suboficial.

El individuo se halla detenido en un calabozo especial, a resguardo del afán de Justicia propia demostrado por los vecinos, que vieron cómo el trío de delincuente acribillaba sin piedad a la criatura de ocho años, que se encontraba indefensa dentro del automóvil.

En tanto, **Maximiliano Leguizamón**, el niño de ocho años, murió en el **Hospital "Ramón Carrillo", de Los Polvorines**, mientras el suboficial, de 31 años, y su padre, **José Pablo Leguizamón**, de 58, permanecían internados, en el centro asistencial. El cabo 1°, que estaba vestido de civil y franco de servicio al momento del ataque, recibió tres tiros en la región intercostal izquierda y su progenitor un balazo a la altura del omóplato derecho. Según información proporcionada por fuentes policiales, ambos se encuentran internados pero fuera de peligro, situación que hizo que el suboficial no fuera trasladado al Hospital "Churruca-Visca", de la Capital Federal. El policía se dirigía hasta la casa de su suegra y abuela del pequeño, cuando fue abordado por los asaltantes. **Angel**, primo de **Mario**, indicó que familiar llegó a vaciar el cargador de su arma durante el enfrentamiento. Como en toda tarde de día feriado, como es costumbre en el Conurbano Bonaerense, gran cantidad de niños jugaba en la calle al desatarse el intercambio de disparos y por ese motivo el suceso casi finaliza en una matanza, según explicaron los vecinos de la zona.

Desgarradoras escenas se vieron en el lugar del hecho no bien llegó la noticia de que el niño había fallecido en el Hospital "Ramón Carrillo". Varios vecinos de la zona son familiares del menor y entre ellos se cuentan quienes quisieron hacer Justicia por mano propia. Por los testimonios ofrecidos por los habitantes del barrio "La Loma", los delincuentes prófugos serían mayores de edad, pero de no más de 23 años, y es la primera vez que se los vio por ese lugar.

Angustia Familiar
A la izquierda, un primo del policía, quien afirmó que su familiar alcanzó a descargar su arma contra los malvivientes y que en ese momento el lugar estaba lleno de chicos, lo que pudo haber sido un desastre.

Se Suicidó Dueño de Recolectora de Residuos Platense

Un macabro hallazgo se produjo en una finca de la localidad de City Bell, donde se encontró ahorcado a un conocido empresario de la ciudad de La Plata, dueño de una compañía recolectora de residuos.

El hombre, identificado como **Sergio Venturini**, de 37 años, empresario de la **firma 9 de Julio, concesionaria de la recolección de residuos de la capital provincial**, fue hallado **ahorcado con un cable coaxil**, de acuerdo con la información proporcionada por las autoridades policiales platenses. Los voceros dijeron que el macabro hallazgo del cuerpo del empresario, dueño de una empresa recolectora, fue realizado por su esposa alrededor de las 11, en un domicilio lindero al suyo, en **calle 11 y 19, de City Bell**, ubicado a unas quince cuadras de la estación de trenes de esa localidad del partido de La Plata.

La causa, a cargo del juez de garantías **César Melazo**, fue caratulada **"averiguación de causal de muerte"**, pero los informantes dejaron trascender que los primeros indicios señalan que se trataría de un suicidio. La investigación apunta, desde un primer momento, a establecer lo ocurrido en el lugar del hecho, a revisar si existen indicios que señalen que no se trató de un suicidio –si bien hasta ahora todo hace pensar que la víctima se quitó la vida– y sobre todo a indagar si el empresario se hallaba atravesando por problemas económicos graves que lo llevaran a tomar esa determinación.

JOVEN ASESINADO Y HERMANO HERIDO

El cadáver de un muchacho de 18 años, con un balazo en el cabeza, fue encontrado ayer en la vía pública, en tanto su hermano, de 16, apareció a los pocos metros del occiso, herido gravemente de dos tiros en el rostro, en un bestial caso registrado en la localidad bonaerense de **Ingeniero Budge**. Las víctimas habrían sido atacadas por un sujeto, que se dio a la fuga y que ahora es buscado intensamente por los investigadores.

Trascendió que el ilícito se descubrió a las 10:50 de la víspera, cuando **José Augusto Flores** estaba en su vivienda situada **Einstein** y **Goya**, ocasión en la cual escuchó varias detonaciones de arma de fuego. El hombre salió del inmueble y entonces encontró tendido en la calle el cuerpo sin vida y ensangrentado de su primo, **Diego Flores**, de 18 años, mientras que **Mariano Flores**, de 16 y hermano del anterior yacía a escasos metros del cadáver.

Según establecieron técnicos de **Policía Científica**, **Diego** murió tras recibir un disparo el cráneo. El menor, en tanto, presentaba dos impactos de bala en el rostro y tuvo que ser llevado, urgentemente, al **Hospital "Evita"** de **Lanús**, donde permanece internado, en grave estado.

Miembros de la **Dirección Departamental** de **Investigaciones** de **Lomas** de **Zamora**, encabezados por el comisario inspector **Alfredo Zubillaga**, ubicaron a testigos del hecho, que dicen haber visto huir velozmente a un sujeto de la escena del crimen y por ese motivo la policía sospecha que este individuo habría sido el autor del ataque. Hasta el momento se desconocen los móviles del incidente. Anoche, los guardianes del orden concretaron una serie de procedimientos, con el objetivo de apresar al sospechoso, que estaría oculto en el vecindario. La causa está en manos del doctor **José Luis Juárez**, fiscal en turno del departamento judicial de **Lomas** de **Zamora**.

ULTIMAN DE UN BALAZO A EX CONVICTO

En un confuso episodio, un ex convicto, de 28 años, fue asesinado al recibir un balazo en la cabeza y varias cuchilladas, estimándose que habría sido ultimado por 2 sujetos, que luego escaparon. El homicidio ocurrió en la localidad bonaerense de **Villa Echenagucía**, en el partido de **Avellaneda**, y el joven apareció dentro de un automóvil, en cuyo interior las autoridades policiales hallaron una cocina y un televisor.

Los voceros revelaron que el caso se descubrió cuando los funcionarios de la **Dirección Departamental** de **Investigaciones** de **Lomas de Zamora** concurrieron a la esquina de **Campichuelo** y **Elizalde**, donde encontraron un **Fiat 125**, matrícula **B 1.707.335**.

Dentro del coche los pesquisas hallaron a un muchacho de 28 años, el cual presentaba un impacto de bala en el cráneo y algunas puñaladas, según establecieron peritos de **Policía Científica**. El individuo estaba herido de suma gravedad y los guardianes del orden lo trasladaron al **Hospital Presidente Perón** de **Avellaneda**, donde después pereció.

Quedó determinado que el infortunado hombre era un ex presidiario ya que en su poder los uniformados incautaron un certificado emitido por el **Servicio Penitenciario** de la provincia de **Buenos Aires**, que indicaba que había egresado de prisión el 1° de enero del corriente año. También, entre las pertenencias del occiso, los servidores públicos, encabezados por el comisario inspector **Alfredo Zubillaga**, secuestraron picadura de marihuana. Testigos expresaron que vieron huir a pie a 2 individuos, que se estima agredieron al joven.

Pero un dato que llamó la atención de los investigadores fue que en el interior del **Fiat 125** encontraron una cocina y un televisor, ignorándose la procedencia de estos elementos, que los policías presumen podrían ser robados.

LE TIROTEAN LA CASA Y LO EJECUTAN

Un hombre fue asesinado a balazos al ser atacado por dos personas que minutos antes le habían tiroteado el frente de su casa en **Bernal**, en el partido bonaerense de **Quilmes**.

El episodio, investigado por el fiscal en lo criminal de Quilmes, Pablo Pérez Marcote, ocurrió en la calle **Azul al 500**, al sur del Gran Buenos Aires, y la víctima fue identificada como **Luis Figueroa**, de 28 años.

Todo empezó cuando, por causas que se investigan, dos hombres se presentaron frente al mencionado domicilio de **Villa Azul** y tirotearon el frente de la casa en la que su dueño, Luis Figueroa, se encontraba haciendo reparaciones en los techos. Según la investigación, Figueroa no fue herido, por lo que luego bajó a la calle para increpar a los agresores. **"En esa situación** -se explicó- **uno de los atacantes, volvió a disparar contra Figueroa, y lo hirió..."**.

Lesionado de gravedad, Figueroa fue trasladado al Hospital de Wilde donde murió ayer por las heridas sufridas.

En tanto, los delincuentes que cometieron el crimen, escaparon sin robarle nada a la víctima. Con datos aportados por testigos, los autores del homicidio estarían identificados.

Almacenero Acribillado al Resistir un Robo

Un almacenero fue asesinado a quemarropa de tres balazos por dos hombres que ingresaron a su local en la localidad bonaerense de **Tristán Suárez**, en el partido de **Ezeiza**, con el objetivo de robarle pero al encontrar resistencia por parte del comerciante los malhechores literalmente lo fusilaron para luego emprender la fuga.

El trágico episodio ocurrió en las últimas horas de la antevíspera cuando dos hombres irrumpieron en el almacén de la calle **Dorrego 623** y sorprendieron a su propietario **Leopoldo Rutkevicius**, de 43 años, que se encontraba solo.

Los delincuentes, que habrían llegado al lugar en un automóvil, le reclamaron que les diera el dinero que se encontraba en la caja, pero el almacenero se resistió al asalto, lo cual enfureció a los malhechores. A tal punto que, según narraron posteriormente testigos ocasionales, sin mediar palabras los delincuentes literalmente fusilaron a Rutkevicius asestándole tres balazos en el pecho que le ocasionaron heridas muy graves.

Al presentir la magnitud de lo acaecido, los ladrones se dieron a la fuga de la misma manera en la que llegaron, mientras que los mismos vecinos auxiliaron a Rutkevicius, pero pese a ello el almacenero murió cuando era trasladado a un centro médico privado de la zona.

Mientras tanto, en la comisaría 2ª de Ezeiza se instruyeron actuaciones por **"tentativa de robo y homicidio"** y se está tras el paradero de los delincuentes que, sospechan, serían moradores del partido de Ezeiza, aunque hasta el momento la búsqueda no resultó fructífera.

Este hecho provocó la indignación de los vecinos, que reclamaron justicia para encontrar y castigar a los responsables de este demencial crimen, a la vez que se quejaron por la falta de seguridad en la zona, que fue denominada como muy "caliente".

TANGANYIKA, DE LA MANO DEL MAGO FAFA,

A Media Cabeza Quedaron Empatadas Potrigoal y Doherty, en Final a Toda Orquesta

Tanganyika se adjudicó en agónico final el Gran Premio Criadores (GR.1) al vencer por 1/2 cabeza a Potrigoal y Doherty que empataron el segundo puesto, en resolución no apta para cardíacos sobre la arena normal del Hipódromo Argentino.

Graduado su ritmo en forma fantástica por el Mago Falero, Tanganyika salvó así una inactividad de poco más de tres meses, y contuvo con lo justo la doble atropellada de rivales que la pasaron de largo, pero tardíamente. Después de trasponer el disco, la Intérprete en un salto de sus contrincantes quedó tercera. La cuestión se dirimió en 2' 34" 89/100 para los 2.500 metros de recorrido.

Tanganyika hizo todo el gasto de la carrera puesta a la descubierta por su notable piloto desde la partida, y arriba, cuando había dejado atrás la marca pegajosa de Miss Cursi y también la de Stebeer Green que la acosaron de más cerca, no tuvo tiempo, ni respiro para poder afirmarse en la punta. Ello ocurrió porque de atrás cargaron con mucho ímpetu Potrigoal primero, y luego Doherty de más lejos, para ponerle un tinte emotivo al desenlace del Gran Premio. Entonces, la cátedra tuvo que sufrir mucho más de lo previsto.

Al final, el disco fue el mejor aliado de Tanganyika que alcanzó el éxito con sólo 1/2 cabeza a favor sobre la doble carga de Potrigoal a su flanco exterior, y de Doherty más abierta, que tras una larga definición de bandera verde empataron el segundo puesto del marcador.

Fueron en realidad las tres protagonistas de este largo metraje importante, porque la cuarta que resultó en el final Stebeer Green llegó media tribuna después de ellas, en un desempeño irregular, como otras veces también, de la hija de Greenjinsky.

Favoritaza salió Tanganyika, con sport de 1,60 por boleto, pese a ser solo ganadora dos y con sólo un cotejo clásico en su historial, el Clásico Los Haras (Gr.2) sobre 2.000 metros el año pasado en San Isidro.

Puede haber influido en parte, en la compra de boletos, el cambio de entrenador, ya que Los Patrios decidió mudar a esta zaina del stud de José Luis Palacios a la zona de influencia de Juan Carlos Maldotti. Más que eso, el apile del Mago Fafá en lugar de su jockey anterior, cualquiera fuera, está comprobado que incide en forma notable en la decisión de la grey burrera.

Además, en el historial de Tanganyika es este Criadores la primera victoria en la arena palermitana, una materia pendiente que ahora s[i pudo aprobar.

Yegua querendona, corredora, aguerrida, que recién tiene 4 años y un porvenir fuerte, acá o en el exterior.

ARGENTINO Así LLEGARON

1ª Carrera — Premio INDIANITA — 1.400 Metros

CABALLO	JOCKEY	Nº	A	Pag.
1 BANDOLERO IRIS 57, P.Falero		**(4)**	-.-	-.-
2 Don Carlon 57, J.Valdivieso		(6)	7cps.	3,65
3 Guinee Boy 57, W.Bárcena		(5)	hco.	44,45
4 Mejicanito 57, J.Batruni		(8)	1/2cpo.	14,45
5 York Criticon 53, I.Bordoli		(7)	6cps.	6,80
6 Lutize 57, M.Díaz		(2)	4cps.	29,15
7 Park Variety 57, J.Herrera		(3)	1/2cbza.	4,10
U Forajido Share 54, M.Méndez		(1)	3/4cpo.	133,35

DIV.: BANDOLERO IRIS $ 1,65 y 1,20. DON CARLON 1,40.

Exacta: $ 19,90. Trifecta: $ 203,40. Imperfecta: $ 8,20. Corrieron todos. Tiempo: 1'23"16/100. Cuidador: E.C. Tadei. Caballeriza: El Torito. El ganador es hijo de Rampart Road y Banda. Edad: 4 años.

2ª Carrera — Premio EVIDENCIA — 1.400 Metros

CABALLO	JOCKEY	Nº	A	Pag.
1 EMPEÑOSA FITZ 55, E.Gramática		**(11)**		-.-
-.-				
2 Desejada 55, L.Carabajal		(1)	1/2pzo.	9,00
3 Forty Emiliana 55, J.Valdivieso		(5)	1cpo.	2,95
4 Tender Victory 55, J.C.Méndez		(12)	2cps.	4,75
5 Potra Dancer 55, J.Noriega		(14)	6cps.	52,20
6 Lucky Stripes 55, C.Domínguez		(9)	2cps.	17,40
7 Shy Villanesca 55, L.Galdeano		(5a)	4cps.	-.-
8 Colocada 55, R.Ioselli		(4a)	5cps.	-.-
9 Chyper 55, A.Olivera		(6)	1 1/2cpo.	50,95
10 Frech Victory 55, L.Polizzi		(2)	3cps.	113,75
11 Miss Alcassa 55, J.Lagos		(3)	1cpo.	243,15
12 Charlene Cindy 55, P.Falero		(4)	1 1/2cpo.	21,70
13 Marina Madero 55, G.Hahn		(10)	2 1/2cps.	107,80
14 La Fanfa 55, P.Robles		(13)	9cps.	24,35
U* Reconquistada 55, J.Herrera		(7)	s.a.	8,15

* Pasando el disco cayó muerta la potranca, su jinete desmontó ileso.

DIV.: EMPEÑOSA FITZ $ 3,60, 2,70 y 2,45. DESEJADA $ 4,30 y 4,15. FORTY EMILIANA $ 1,40.

DOBLE: 12,10. PLACE: $ 11,20. EXACTA: $ 92,70. IMPERFECTA: $ 74,30. CUATRIFECTA: $ 4.070,20. No corrieron: Intelectual (8) y Potra Fabulous (14a). Tiempo: 1'23"16/100. Cuidador: M. A. García. Caballeriza: Firmamento. La ganadora es hija de Fitzcarraldo y Cronaxia. Edad: 2 años.

3ª Carrera — Premio DE LA GORRA — 1.800 Metros

CABALLO	JOCKEY	Nº	A	Pag.
1 MISS EXPENSIVE 57, P.Falero		**(5a)**	-.-	-.-
2 Baby Smile 53, M.Paganelli		(4)	1/2cpo.	6,15
3 Ranchera 57, J.R.Méndez		(3)	1cpo.	3,35
4 Feed Yard 54, J.Batruli		(6)	pzo.	10,55
5 She Loves Int 53, A.M.Ramírez		(7)	3/4cpo.	11,75
6 Guapeadora Friul 51, L.Sotelo		(1)	1cpo.	11,50
7 One Beauty 55, A.Marinhas		(4a)	1/2cbza.	-.-
U Liley 57, C.Quiroga		(2)	2cps.	52,80

DIV.: MISS EXPENSIVE $ 1,65 y 1,20. BABY SMILE $ 1,40.

DOBLE: $ 16,70. PLACE: $ 9,70. EXACTA: $ 13,20. TRIFECTA: $ 28,00. IMPERFECTA: $ 9,10. No corrió: Imperdible (5). Tiempo: 1'36"67/100. Cuidador: J.A. Neer. Caballeriza: Agus. La ganadora es hija de Numerous y Cara Linda. Edad: 4 años.

CANDIDATA DE CRONICA

4ª Carrera — Premio ISKRA — 1.000 Metros

CABALLO	JOCKEY	Nº	A	Pag.
1 NEW LADY II 57, J.Herrera		**(3)**	-.-	-.-
2 Vía Toss 54, R.Cunz		(12)	11/2cp.	3,00
3 Land Toss 54, C.Quiroga		(10)	5cps.	17,70
4 La Bourse 53, I.Bordoli		(13)	cza.	14,25
5 Dancing Us 57, A.Giorgis		(11)	2 1/2cps.	43,40
6 Sunny Beauty 57, G.Sediari		(7)	3/4cp.	88,15
7 Dop Pinga 57, Valdivieso		(2)	3/4cp.	6,60
8 Británica Chola 57, C.Lucero		(6)	3cps.	104,75
9 Diablita Diar 55, P.Falero		(5)	1/2cp.	46,40
10 Charlene 57, A.F.Rivero		(1)	1/2cp.	520,65
11 La Coneja 51, D.Cantero		(9)	1cp.	328,85
12 Crist Toss 55, A.Quiroga		(15)	8cps.	9,85
U Inexacta 55, F.Coria		(8)	6cps.	62,15

DIV.: NEW LADY II: $ 2,05, 1,10 y 1,12. VIA TOSS: $ 1,10 y 1,10. LAND TOSS: $ 1,10.

DOBLE: $ 8,20. PLACE: $ 2,60. EXACTA: $ 7,90. TRIFECTA: $ 35,60. IMPERFECTA: $ 5,40. No corrieron: Miss Jordania (2a), Baronesa Toss (4) y Razonada (14). Tiempo: 56"52/100. Cuidador: C.A.Zarlengo. Caballeriza: La Quebrada. La ganadora es hija de Looking The Bigone y Niza. Edad: 4 años.

CANDIDATO DE CRONICA

5ª Carrera — Gran Premio CRIADORES — 2.500 Metros

CABALLO	JOCKEY	Nº	A	Pag.
1 TANGANYIKA 60, P.Falero		**(3)**	-.-	-.-
*2 Potrigoal 60, J.Valdivieso		(2)	1/2cza.	4,95
*2 Doherty 55, G.Sena		(4)	empate	12,45
4 Stebeer Green 60, J.C.Méndez		(9)	9cps.	4,85
5 Funny Mood 60, J.Noriega		(6)	21/2cps.	12,55
6 Miss Cursi 60, E.Gramática		(5)	1/2cp.	8,85
7 The Royal Lady 55, L.Carabajal		(7)	10cps.	24,35
8 Inquis Miri 60, M.Sarati		(1)	4cps.	61,10
U Social 60, J.Herrera		(8)	8cps.	22,30

* Empataron el 2º puesto.

DIV.: TANGANYIKA: $ 1,60, 1,15 y 1,120. POTRIGOAL: $ 1,30 y 1,55. DOHERTY: $ 1,50 y 2,15.

DOBLE: $ 8,30. PLACE: 2: $ 3,90/4: $ 6,00. EXACTA: 3/2: $ 5,80/ 3/4: $ 14,50. TRIFECTA: 3/2/4: $ 53,60 /3/4/2: $ 122,10. EXACTA: 3/2: $ 5,80 / 3/4: $ 14,50. TRIFECTA: 3/2/4: $ 53,60 / 3/4/2: $ 122,10. IMPERFECTA: 3/2: $ 5,40 / 3/4: $ 11,30. TRIPLO: $ 16,00 (579 vales). Corrieron todas. Tiempo: 2'34"89/100. Cuidador: J.C.Maldotti. Caballeriza: Los Patrios. La ganadora es hija de Intérprete y Tierra Mora. Edad: 4 años.

CANDIDATO DE CRONICA

6ª Carrera — Premio NEW REAL DEAL — 1.200 Metros

CABALLO	JOCKEY	Nº	A	Pag.
1 SOY SWEET 60, .P.Falero		**(7)**	-.-	-.-
2 Leger Cash 57, J.Herrera		(9)	3cps.	11,05
3 Tartaro II 57, O.J.Valdivieso		(12)	3/4cp.	2,70
4 Mr. Push 56, C.Zuco		(3)	11/2c.	13,85
5 Croydon 56, C.Quiles		(11)	3/4cp.	7,85
6 Comedido Friul 56, H.Giorgis		(1)	2cps.	58,60
7 Ardice 56, W.Bárcena		(4)	cza.	18,05
8 Mc. Perry 57, S.Toscani		(10)	hco.	25,00
9 Potri Friul 56, P.Rivero		(14)	11/2cp.	52,85
10 Mister Joy 57, L.Carabajal		(10a)	pzo.	-.-
11 Good Champ 59, A.López		(8)	1/2cp.	29,20
12 Cocobichuelo 56, E.Gramática		(6)	1/2pzo.	6,40
13 Gatsby 57, L.Galdeano		(2)	pzo.	7,25
U Drago Deer 56, A.Olivera		(5)	21/2cps.	255,20

DIV.: SOY SWEET: $ 3,30, $ 1,80 y $ 1,15. LEGER CAHS: $3,55 y $ 1,70 y TARTARO II: $ 1,20.

DOBLE: $ 11,10. PLACE: $ 9,70. EXACTA: $ 71,20. IMPERFECTA: $ 29,90. CUATRIFECTA: $ 845,20. No corrió: Ilegible (13). Tiempo: 1'09"07/100. Cuidador: J.C. Basaldo. Caballeriza: El Turf. El ganador es hijo de Equalize y Piggy Sweet. Edad: 3 años.

ENEMIGO DE CRONICA

7ª Carrera — Premio TERESINE — 1.600 Metros

CABALLO	JOCKEY	Nº	A	Pag.
1 CANTANIÑO 54, D.Gómez		**(15)**	-.-	-.-
2 Juquiri Carrasco 56, J.Herrera		(13)	1 1/2cpo.	3,00
3 Lumiere Sprout 56, G.Sena		(3)	3cps.	3,80
4 Duran 56, P.Falero		(2)	1/2pzo.	5,30
5 Alvarado 56, A.Glades		(4)	v.m.	31,00
6 Pitágoras 56, O.Guzmán		(14)	1/2cpo.	34,60
7 Delincuente Pepe 53, R.Cunz		(5)	2cps.	21,00
8 Tac Tac Tac 50, D.Quintana		(12)	1/2cpo.	28,25
9 Bom De Raia 53, C.Quiroga		(6)	1/2cpo.	8,00
10 Laserre 56, J.Jarcovsky		(10)	2 1/2cps.	6,45
11 Fantastic Road 56, M.Méndez		(8)	6cps.	123,00
12 King Boy 51, A.Olivera		(9)	s.a.	142,00
U Sosiego II 50, F.Pacheco		(7)	s.a.	345,00

DIV.: CANTANIÑO $ 14,00, 5,95 y 3,20. JUQUIRI CARRASCO $ 2,45 y 1,75. LUMIERE SPOUT $ 1,50.

DOBLE: $ 44,40. PLACE: $ 4,80. EXACTA: $ 96,00. TRIFECTA: $ 258,70. IMPERFECTA: $ 34,50. No corrieron: Boom Fitz (1) y Colombres (11). Tiempo: 1'36"73/100. Cuidador: R.A. Gómez. Caballeriza: El Algarrobal. El ganador es hijo de Passeport y Sleepy Eye. Edad: 3 años.

8ª Carrera — Premio TOPACIO — 1.200 Metros

CABALLO	JOCKEY	Nº	A	Pag.
1 Mr. Beluga 57, R.Blanco		**(16)**	-.-	-.-
2 Malevo Rak 54, R.Cunz		(17)	5cps.	12,90
3 Valseado Toss 57, P.Falero		(12)	1/2cza.	6,85
4 Caro Stripes 54, C.Oviedo		(15)	1/2cp.	4,85
5 Río Dancer 57, O.Guzmán		(14)	1cp.	44,55
6 Marcado II 55, G.Sediari		(2)	21/2cps.	72,85
7 Nido Toss 57, F.Coria		(13)	1cp.	96,50
8 Cronométrico 55, R.Arrada		(11)	11/2cp.	314,05
9 El Monigote 55, N.Loureiro		(5)	1/2	33,50
10 Abecé 57, J.Herrera		(4)	11/2cp.	6,30
11 Poco Juicio 55, D.Gómez		(3)	1/2cp.	13,65
12 Negro Guapo 55, C.Quiroga		(8)	4cps.	10,20
13 Sr. Diabólico 53, L.Ferreyra		(7)	cza.	172,85
14 Payo Juan 57, D.Ramella		(10)	4cps.	14,40
15 Cargo 57, C.Oroño		(1)	7cps.	42,60
U Nobre Nahuel 57, M.Méndez		(9)	1/2cp.	12,35

DIV.: MR. BELUGA: $ 2,85, 1,85 y 1,45. MALEVO RAK:

Stud Los Patrios

La muchachada de la caballeriza Los Patrios recibe los trofeos por el Gran Premio que conquistó Tanganyika, agónicamente, su friendo.

MURIO UNA POTRANCA

Fue debut afirmado en buenos ensayos y despedida dramática. Todo junto para la potranca Reconquistada, en la 2ª carrera. La hija de Victory Speech y la clásica Redama murió luego de cruzar el disco, víctima de un síncope. Algo falló, evidentemente, en la situación de la zainita de La Quebrada que estuvo bajo la responsabilidad de Carlos Zarlengo. Despierto, sabedor de que las cosas no andaban bien, Jacinto Herrera estaba preparado, y logró apearse en el momento preciso, sin sufrir ni un rasguño.

ESTA TODO "PESADO"

No pasa nada con el escolaso de todos los días. Especialmente en los juegos poceados se siente una merma profunda. Loto y Quini, dos ritos argentinos por la ilusión que genera una cifra salvadora, lucen hoy día pozos importantes debido a la larga serie de "vacantes". Sin embargo, el pueblo no reacciona, se está fichando con cuentagotas. Es que todo el mundo sabe lo difícil que resulta el acierto, y los 4 pesitos de una combinación tanto de Loto como de Quini, se necesitan para otra cosa en esta época de vacas flacas. Las estadísticas muestran crudamente éstas bajas sensibles en ambos poceados, y en todos los demás. En cambio, las carreras de caballos vienen levantando sus recaudaciones.

MONTEVIDEO

(Sorteo de Ayer)

1º.....048	6º.....706	11º....798	16º....431
2º.....226	7º.....173	12º....477	17º....430
3º.....620	8º.....816	13º....413	18º....637
4º.....313	9º.....143	14º....668	19º....976
5º.....092	10º....574	15º....937	20º....513

MIENTRAS GIRA EL GLOBO

HOY: QUIN. NACIONAL - 20 PREMIOS - 14, 17.30 y 21.30 Hs.

Favoritos a la grande	El dato de CRONICA
44 49 72	01 29 87

HOY: QUIN. BONAERENSE - 20 PREMIOS - 14, 17.30 y 21.30 Hs.

Favoritos a la grande	El dato de CRONICA
02 25 33	18 46 92

ENCONTRO EL DISCO EN EL MOMENTO JUSTO

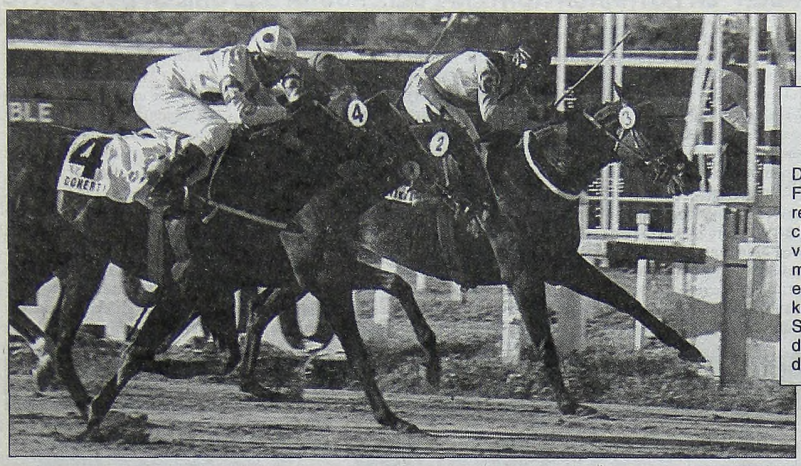

Un Jockey Genial

Desde los palos, Falerito los mira de reojo en el final del clásico, donde una vez más puso el numeracho. Se lleva el trofeo el gran jockey de Colonia del Sacramento, y todos los aplausos del mundo burrero.

$5,00 y 3,10. VALSEADO TOSS: $ 2,40.

DOBLE: $ 115,90. PLACE: $ 105,10. EXACTA: $ 56,80. TRIFECTA: $ 614,90. IMPERFECTA: $ 46,60. PICK 4: $ 15.738,00 (2 vales). No corrió: Big Lofredo (6). Tiempo: 1'17"28/100. Cuidador: O.D. Lopel. Caballeriza: Claudia y Daniel. El ganador es hijo de Numerous y Caviar Dreams. Edad: 4 años.

ENEMIGO DE CRONICA

9ª Carrera — Premio BIANCA MARIA — 1.400 Metros

CABALLO	JOCKEY	Nº	A	Pag.
1 FIRST ONE 56, J.Herrera	.....	**(5)**	-.-	-.-
2 On My Watch 53, C.Quiroga	.....	(10a)	5cps.	-.-
3 Miss Melanie 56, G.Hahn	.....	(9)	1 1/2cpo.	6,70
4 Mucha Guita 53, C.Oviedo	.....	(3)	1 1/2cpo.	16,75
5 Miss Sunset 56, J.Lagos	.....	(10)	1 1/2cpo.	3,05
6 Era en Broma 56, A.Glades	.....	(1)	4cps.	9,95
7 Lady At Snow 52, M.Barraco	.....	(6a)	1/2cpo.	-.-
8 Son Buenas 53, L.Stoppini	.....	(7)	3/4cpo.	69,60
9 La Estampida 56, M.Méndez	.....	(8)	2 1/2cps.	50,30
10 Desirade 56, J.Batruni	.....	(6)	s.a.	119,25
U Furiosa Rak 56, C.Vallabona	.....	(2)	s.a.	131,40

DIV.: FIRST ONE $ 1,65, 1,10 y 1,10. ON MY WATCH $ 1,10 y 1,10. MISS MELANIE $ 1,10.

DOBLE: $ 9,40. PLACE: $ 2,20. EXACTA: $ 4,50. TRIFECTA: $ 11,40. IMPERFECTA: $ 4,00. TRIPLO: $ 355,25 (27 vales). No corrió: Dear Candy (4). Tiempo: 1'23"98/100. Cuidador: C.A. Zarlengo. Caballeriza: La Quebrada. La ganadora es hija de Southern Halo y Fontemar. Edad: 3 años.

CANDIDATA DE CRONICA

10ª Carrera — Premio BORDELAISE — 1.400 Metros

CABALLO	JOCKEY	Nº	A	Pag.
1 CRISTALLIER 57, O.Zárate	.....	**(5)**	-.-	-.-
2 Bordeaux Sky 57, N.Salazar	.....	(1)	11/2cp.	22,15
3 Sir Poderoso 55, J.Puente	.....	(14)	1/2pzo.	128,50
4 Malevo Time 57, J.Noriega	.....	(13)	1/2cp.	4,05
5 Doryaldo 57, O.Bordoli	.....	(18)	11/2cp.	4,95
6 Ticson 54, C.Oviedo	.....	(7)	hco.	18,75
7 Crispino 57, P.Falero	.....	(11)	1/2cp.	9,60
8 Myrco Timbero 57, Ch.Domínguez	.....	(10)	3cps.	8,55
9 Ghost Dancer 54, A.Tajomissky	.....	(16)	2cps.	12,60
10 Unisson 57, A.Marinhas	.....	(12)	1/2cza.	13,15
11 Lorenzaso 54, M.Guzmán	.....	(8)	3/4cp.	10,05
12 Atenuante 52, O.L.Galdeano	.....	(6)	21/2cps.	84,75
U Ad Honorem 57, L.Carabajal	.....	(4)	9cps.	6,45

DIV.: CRISTA LLIER: $ 12,80, $ 9,55 y $ 7,70. BORDEAUX SKY: $ 8,75 y $ 6,90 y SIR PODEROSO: $ 13,20.

DOBLE: $ 17,30. EXACTA: $ 274,80. IMPERFECTA: $ 181,80. PLACE: $ 9,90. TRIFECTA: $ 2.913,00 (vacante). No corrieron: El Vecino (2), Republicain (3), Marve Llous Pete (9), Capo Exress (15) y El Infarto (17). Tiempo: 1'24"15/100. Cuidador: La Argüello. Caballeriza: El Collar. El ganador es hijo de Payanbt y Crista Ilerie. Edad: 6 años.

ENEMIGO DE CRONICA

11ª Carrera — Premio SIDELINA — 1.000 Metros

CABALLO	JOCKEY	Nº	A	Pag.
1 TALK MUSIC 57, P.Falero	.....	**(12)**	-.-	-.-
2 Bravo Prospect 57, R.Cunz	.....	(6)	1 1/2cps.	7,40
3 Reñagol 57, C.Lucero	.....	(14)	3/4cp.	31,00
4 Piola Don 57, J.Herrera	.....	(3)	1/2cp.	8,15
5 Danny Justo 57, M.Díaz	.....	(5)	1/2cp.	12,80
6 Incierto II 54, C.Quiroga	.....	(9)	3/4cp.	5,85
7 Frosty Champ 54, P.Robles	.....	(8)	1 1/2cps.	38,55
8 Cabriolo 57, A.López	.....	(1)	4cps.	29,90
9 Bellamy 57, L.Villalba	.....	(4)	4cps.	12,40
10 Don Pacheco 57, J.Noriega	.....	(2)	3cps.	13,80
11 Pelandrún 57, N.Loureiro	.....	(10)	3/4cp.	31,00
U Incentivo 51, A.Ferreyra	.....	(13)	1cp.	206,05

DIV.: TALK MUSIC: $ 2,10; 1,35 y 1,40. BRAVO PROSPECT: $ 2,05 y 2,10. PEÑAGOL: $ 2,15.

DOBLE: $ 76,70. PLACE: $ 56,90. EXACTA: $ 28,00. TRIFECTA: $ 249,00. IMPERFECTA: $ 19,20. No corrieron Rincón Del Sol (7) y Cano Bin (11). Tiempo: 55"97. Cuidador: M.A. Zalazar. Caballeriza: Diego René. El ganador es hijo de Confidential Talk y Maris Music. Edad 5 años.

SPORT DE CRONICA

12ª Carrera — Premio AGIGANTADA — 1.400 Metros

CABALLO	JOCKEY	Nº	A	Pag.
1 DAILY CORNER 52, C.QUIROGA		**(6)**	-.-	-.-
2 Mississipi Top 55, M.Loza	.....	(9)	2 1/2cp.	3,80
3 Mary Bloody 52, F.Benítez	.....	(8)	1cp.	10,15
4 Lorenay 57, L.Carabajal	.....	(2)	2 1/2cp.	7,80
5 Rosa Brigui 57, W.Barcena	.....	(3)	cza.	8,30
6 Fancy Mbiyu 53, I.Bordoli	.....	(1)	2cps.	3,95
7 Rose Du Roi 55, P.Falero	.....	(14)	2cps.	12,90
8 La Gran Guapa 51, P.Cantero	.....	(5)	cza.	80,65
9 Nearch 51, L.Ferreyra	.....	(10)	1/2cza.	97,00
10 Sustanciosa 55, J.Zunino	.....	(12)	2 1/2cp.	214,35
11 La Adición 57, L.Sosa	.....	(11)	3/4cp.	39,40
12 Miss Silver 57, P.Robles	.....	(13)	8cps.	12,20
13 Ingeniera 51, F.Pacheco	.....	(15)	8cps.	15,15
U Sea Eagle 55, J.C.Torres	.....	(7)	7cps.	21,55

DIV.: DAILY CORNER: $ 16,55; 5,20 y 2,60. MISSISSIPI TOP: $ 2,60 y 1,55. MARY BLOODY: $ 2,05.

DOBLE: $ 64,40. PLACE: $ 4,00. EXACTA: $ 61,00. TRIFECTA: $ 1.438,40. IMPERFECTA: $ 33,60. PICK 4: $ 5.058,50 (6 vales). No corrió: A. Master (4). Tiempo: 1' 25" 29/100. Cuidador: A. G. Echt. Caballeriza: Viviani. La ganadora es hija de Rainbow Corner y Daytime. Edad: 6 años.

SPORT DE CRONICA

13ª Carrera — Premio RABANILLA — 1.000 Metros

CABALLO	JOCKEY	Nº	A	Pag.
1 FREE REIN 54, A. Glades	.....	**(8)**	-.-	-.-
2 Conflictivo 56, P. Falero	.....	(5)	pzo.	3,10
3 Roto Ever 54, D. Quintana	.....	(7)	1/2pzo.	5,50
4 Spain Champ 62, R. Cunz	.....	(12)	1/2cza.	6,60
5 Baby Hit 53, R. Blanco	.....	(4)	1/2cza.	12,85
6 Pullman 56, J. Zunino	.....	(3)	2cps.	17,00
7 Blaito 62, A. Giorgis	.....	(1)	2cps.	13,20
8 Belzebul 52, D. Cantero	.....	(6)	1cp.	34,75
9 Catalán Toss 58, O. Zárate	.....	(11)	11/2cps.	94,20
10 Lord Type 58, M. Bértulo	.....	(9)	11/2cps.	49,30
U Doctor Manu 57, C. Quiroga	.....	(2)	2cps.	41,30

DIV.: FREE REIN : $ 3,15; $ 2,00 y $ 1,90. CONFLICTIVO: $ 1,85 y $ 1,40. ROTO EVER: $ 2,35.

DOBLE: $ 83,10. PLACE: $ 24,30. EXACTA: $ 11,50. IMPERFECTA: $ 5,80. CUATRIFECTA: $ 187,70. TRIPLO: $ 745,50 (20 vales). No corrieron: Vitlander (5a); Gibbons (13) y Nice Pink (10). Tiempo: 55"64/100. Cuidador: N.F. Guarino. Caballeriza: La Picho II. El ganador es hijo de Freelander y Katie. Edad: 6 años.

ENEMIGO DE CRONICA

Se Corre el "República"

Un sábado de alto vuelo turfístico gozaremos en Palermo. Es el próximo, día 6 de abril, cuando se pondrá en escena un programa gigante, con dos clásicos de Grupo Uno.

Se disputará el Gran Premio Ciudad de Buenos Aires sobre el tiro de un kilómetro, con los siguientes anotados:

Avanzado, Ball Sider, Free Toss, Indio Feroz, Mr. Maxi, Potoruzek, Petite West, Rocking Trick, Spain Road y Star Quality. Luego, el plato fuerte, el Gran Premio República Argentina sobre 2.500 metros.

Los inscriptos son: Bat Ruizero Don Caco, Dr, Ciro, Emirato, Fire Storm, Prince Fashion, Rodion y Voy en Cana. El enfrentamiento de Bat Ruizero y Dr. Ciro que vuelve la brega, promete emoción al por mayor. En una de esas, se logre pasar el millón de pesos de beeting.

No hay que Asaltar a un Hombre que Quiere ir al Baño

La parejita de delincuentes que la semana pasada asaltó el comedero de Posadas casi Callao, "El Sanjuanino", donde estaba comiendo el juez del moñito, don Julio Cruciani, venía "de segunda vuelta".

Minutos antes había intentado una corrida "sobre la distancia", sin resultado positivo. A la vuelta, en Ayacucho entre Posadas y Libertador, los sujetos ingresaron en el bar de la Asociación de Propietarios de Caballos de Carrera, y produjeron el consiguiente desparramo. La estupenda Marisa González Moreno, dueña y señora del lugar, bella, exquisita pieza para una exposición, tragó saliva y puso su mejor sonrisa mientras la consumían los nervios. Ahí estaba el revólver, apuntando. En la barra, copa en mano (varias a esa altura de la nochecita), Pepe León, Trigo, el gordo Sauze y el popular y querido amigo Eduardo Kehoe, charlaban de las cosas de todos los días.

Surgió un imprevisto para los asaltantes, ya que Pepe León tenía ganas de hacer pis. Su decisión estaba tomada: iría al baño por encima de cualquier revólver o delincuente inexperto que se le opusiera. La niña chorra, enérgicamente, le informó que no podía moverse, que "esto es un asalto, no somos tontos". Sin embargo, cuando un hombre tiene ganas de hacer pis, no se lo detiene tan fácilmente. Pepe León contraatacó con rápido y contundente movimiento, le afanó el revólver a los chorizos y listo el pollo. Todos los presentes resolvieron perdonarles la vida a los osados novios o socios de aventuras. La chica y el muchacho salieron disparando de las gateras como si fueran Spiny y Villares, y desaparecieron doblando el codo por Posadas.

Algunos instantes después se desquitaron sin arma alguna, más que la audacia que demostraron. Desvalijaron parcialmente a los comensales de "El Sanjuanino", sin intervención del comisariato.

Pero esa es otra historia.

LOTERIA Y CASINOS DE BUENOS AIRES

Apueste por la Provincia

Su apuesta contribuye a la enseñanza pública, a los planes sociales y a los trasplantes de órganos.

Instituto Provincial de Lotería y Casinos de Buenos Aires

British Queen, en el Camino Hacia la Polla

TIENE CASI SERVIDO EL CLASICO "AMILCAR MERCADER" LA POTRANCA NORTEÑA, DEFENSORA DEL ORILLA DEL MONTE

La potranca norteña British Queen es la principal figura que tiene el Clásico Amílcar A. Mercader (listado) que sobre la distancia de 1.300 metros jerarquiza la reunión por llevarse a cabo en el hipódromo platense.

La pupila de Carlos Etchechoury, defensora del Orilla del Monte, conoció el medio sureño días atrás ganando en forma contundente. Esto ocurrió hace menos de un mes, cuando la hija de Southern Halo y Bold Devotion se llevó el Clásico República de Venezuela (GR 3) sobre Canta Bonita a la que aplastó por 8 cuerpos en el tiro de 1.200 metros y en la arena pesada. De tal forma, British Queen sentó sus bases para seguir exitosamente subiendo las distancias que la lleven a la Polla de Potrancas, a disputarse por el mes de julio dentro del circuito platense.

Sus rivales principales con la excepción de la invicta Miss Beat, ya sintieron el poderío de esta zaina, llegando muy lejos en la pista que más conocen. A través de este análisis pareciera casi imposible que sus contendoras tengan "herramientas" para revertir ese marcador registrado a comienzos del mes pasado. British Queen trabajó 1.000 metros en 1' 3" 2/5 con Julio Méndez en la 4a. pista normal, el viernes 22 de marzo. Además hizo 800 metros en 49" 1/5 con el mismo jinete y pista, arena pesada. Y otras dos partidas de salud, que dejaron contentos a sus allegados.

Lindísima Fitz pertenece al Firmamento, stud de brillante racha. Un segundo y un primero es todo lo que ha hecho la hija de Fitzcarraldo, que en privado... ¡ojito compañero!... mejoró en grande según los relojeros.

Socalina, que también es ganadora de dos carreras, y que estuvo transitoriamente como cabeza del ranking generacional luego de su triunfo en el Clásico Fortunato Damiani (GR 3) sobre Cafarde, rival a la que venció por 3 largos sobre el kilómetro, corrió luego el Venezuela y quedó cuarta de la candidata a 9 cuerpos. Un margen muy contundente como para poder dar vuelta la historia. No obstante, las potrancas suelen ser irregulares por naturaleza, y además pertenece a la familia Yalet, capaz de cualquier hazaña. Se le puede mantener crédito abierto a la Mutakddim, a la espera de una pronta recuperación. Ensayó 700 metros con Jesús Medina en 45" 2/5, muy fácil, en la pista grande de arena pesada.

La sorpresa es Miss Beat, que debutó en este escenario el 10 de marzo sobre 1.100 metros en la arena pesada, y le claramente le tiró 5 cuerpos a Chyper causando excelente impresión. Hoy sabremos dónde está ubicada realmente ésta hija de Numerous, la de menos experiencia del lote. Practicó en 1.000 metros marcando 1' 3" 3/5 con Luiz Villalba en la pista grande pesada.

LA PLATA: PROGRAMA COMPLETO PARA HOY

1ª CARRERA — Pr. SINCERO (Com. Ap. Doble) - 1.800 Mts. — A las 15.30

(APUESTAS A GANADOR, SEGUNDO, EXACTA Y TRIFECTA - Triplo 1er. Pase)

4 ULT.PERF.					ANOTADOS	JOCKEY	e/k.	PADRE-MADRE	CUIDADOR
4P	7L	6L	0P	1	WONDER MAN	N.Oviedo	3/56	Ibero-Wanda Reina	C.R.Sanguinetti
—	0P	8P	1P	2	RAPAX	P.Robles	3/56	Candy Stripes-R.Lady	M.S.Sueldo
1L	0S	0L	0L	3	AMOR RUTERO	J.Briz	3/56	El Ruletero-Amore	E.N.Siele
4L	3P	1L	9P	4	VENDELIS	J.Herrera	3/56	Ventanal-Ma Fleur Delis	H.R.Pavarini
5L	0L	2L	1L	5	FEDERAL RAK	D.Mansilla-4	3/56	Mubarak-Stall Leep	N.E.Bustos
6S	5S	2L	8L	6	RODHES II	M.O.Cardozo	3/56	Roy-Chanteada	A.H.García
6S	2L	3L	3L	7	CLASSIC ROAD	O.Zárate	3/56	R.Road-Classic Fitz	L.A.Argüello
4P	3S	1P	7S	8	EL NOTICIERO	C.Zuco	3/56	Octante-Blow Up	J.L.Pereyra (h)

Cand.: CLASSIC ROAD (7) Enem.: El Noticiero (8) Sport: Rodhes II (6)

2ª CARRERA — Pr. NETHERLAND (Fin. Ap. Doble - Com. Ap. Doble) - 1.100 Mts. — A las 16

(APUESTAS A GANADOR, SEGUNDO, EXACTA Y TRIFECTA - Triple 1er. Pase)

4 ULT.PERF.					ANOTADOS	JOCKEY	e/k.	PADRE-MADRE	CUIDADOR
4L	1P	2L	3L	1	INTERLAN	L.Villalba	3/56	Intérprete-Naughty	R.A.Lanzillotta
6L	1L	0L	0L	2	EL LANCE II	J.Doello-2	3/53	Praising-Lanzueta	D.C.Pereyra
6L	0S	8L	5L	3	SANTIAGO WEST	J.Medina	3/56	Westbridge-Gallic	J.A.Colucho
3L	9L	6P	4P	4	HALO HUNTER	J.Noriega	3/56	Halo Sunshine-Hungary	H.R.López
5P	0S	1L	6L	5	REY SERENO	C.Quiles	3/56	Ride The Rails-Serenada	O.F.Frávega
5L	1L	6L	4L	6	FLOWER KING	X.X.	3/56	Declarado-Floreciente	M.L.Galeni
4L	8L	7L	2L	7	FURTIVANTE ROCK	P.Gómez-2	3/56	Rockville-Furtivante	C.A.Forchetti

Cand.: INTERLAN (1) Enem.: Santiago West (3) Sport: Halo Hunter (4)

3ª CARRERA — Pr. PUPY HILL (Fin. Ap. Doble - Com Ap. Doble) - 1.400 Mts. — A las 18.30

(APUESTAS A GANADOR, SEGUNDO, TERCERO, EXACTA, IMPERFECTA Y TRIFECTA)

4 ULT.PERF.					ANOTADOS	JOCKEY	e/k.	PADRE-MADRE	CUIDADOR
3L	7L	6L	3L	1	RESCATADO	A.Marinhas-2	5/57	El Rescate-Reina Luz	J.T.Caffarelli
2L	4L	2L	5L	2	JABUGO	L.Sotelo-4	5/57	Ultrasonido-Bellota	R.A.Amigo
6L	6L	6L	2L	3	RICARDO O REI	R.Nis-3	5/57	St. Jovite-Alem Da Lenda	M.A.Vidarte
4P	3L	8L	3L	4	AMORATADO	A.Olivera	5/57	El Ruletero-Amore	E.N.Siele
5L	7L	6L	7L	5	PROLINO	D.Mansilla-4	5/57	Popular-Liana	G.E.Scarpello
5L	3P	4P	3L	6	EXPLOSIVO	J.Herrera	5/57	Ringaro-Excelty	O.F.Labanca
—	—	7A	9E	7	MAS NOCHERO	J.Guzmán	5/57	Masaccio-La Chingola	J.C.Fiol
0L	9S	8L	6L	8	BONIFACE	O.Toto'güena-2	5/57	Ride The Rails-Balcanica	D.D.Domínguez
8P	8P	9L	0L	9	DUQUE VELOSS	J.Arce	5/57	Speedy Toss-Blue Duchess	J.A.Santiago
0L	7L	9P	8P	10	YE YE	M.Guzmán-4	5/57	Tostadito-Dancing Filly	C.Sobral
—	—	0*	0P	11	ROYAL MAESTRO	E.J.Herrera	5/57	Royal Majesty-La Maestra	D.Fernández

Cand.: EXPLOSIVO (6) Enem.: Ricardo O Rei (3) Sport: Amoratado (4)

4ª CARRERA — Pr. GARDELONA (Fin. Ap. Doble - Com. Ap. Doble) - 1.300 Mts. — A las 17

(APUESTAS A GANADOR, SEGUNDO, TERCERO, EXACTA, IMPERFECTA Y TRIFECTA)

4 ULT.PERF.					ANOTADOS	JOCKEY	e/k.	PADRE-MADRE	CUIDADOR
—	—	—	—	1	QUIDAM	G.Hahn	2/55	Slewsville-R. To Rejoice	J.L.Taborda
—	—	—	5L	2	MAR DE ORO	L.Villalba	2/55	Marlin-Trenza de Oro	H.J.A.Torres
—	—	0L	0L	3	RUYTER	V.Sánchez	2/55	Cleante-Right Secret	D.H.Musachio
—	—	—	0L	4	WAMPUM	P.Robles	2/55	Conner-The Squaw	O.A.Inama
—	—	9L	8L	5	ANANA FITZ	J.L.Torres	2/55	Cameo Type-Mircea	A.O.Pappaterra
—	—	—	—	6	OSADO HEI	C.Huerta	2/55	Heist-Fat Farm	P.M.Bolischki
—	—	—	—	7	FORTY VACATION	A.Rivero	2/55	Roar-Vacación Final	A.A.Saavedra
2L	0S	7P	4L	8	NINE GREENS	J.Herrera	2/55	Yale Twentyniner-G. Leaves	H.R.Pavarini
6L	2L	6P	3L	8a	WENTY HERE	M.Leyes	2/55	Yale Twentyniner-Kalhere	Idem
7L	6L	0P	7L	9	EGBERT	J.M.Fernández	2/55	Riton-Arapema	C.C.De Rose
3L	5P	7L	0L	9a	EREBUS	A.Olivera	2/55	Seaborg-Una Gata	Idem
—	—	—	—	10	EL NIKO	R.Velata	2/55	El Meteoro-Ni Colita	M.A.Grasa
—	—	8L	7L	11	THE BEST JOE	N.Oviedo	2/55	Fortunate Joe-Hesidora	C.R.Sanguinetti
—	—	—	8L	12	SOVERE YEV	A.Irastorza	2/55	Fadeyev-Sovereign Request	L.D.Fá

Cand.: MAR DE ORO (2) Enem.: Nine Greens (8) Sport: Quidam (1)

5ª CARRERA — CLASICO AMILCAR A. MERCADER (Fin. Ap. Doble-Com.Ap.Doble) - 1.300 Mts. — A las 17.30

(APUESTAS A GANADOR, SEGUNDO, EXACTA Y TRIFECTA - Quíntuplo 1er. Pase)

4 ULT.PERF.					ANOTADOS	JOCKEY	e/k.	PADRE-MADRE	CUIDADOR
—	—	—	1L	1	MISS BEAT	L.Villalba	2/55	Numerous-Keats Music	E.O.Donadio
5P	1S	5P	1L	2	BRITISH QUEEN	J.C.Méndez	2/55	Southern Halo-Bold Devotion	C.D.Etchechoury
—	—	2L	1L	3	LINDISIMA FITZ	J.Herrera	2/55	Fitzcarraldo-Nice Darling	H.R.Pavarini
1L	4P	1L	4L	4	SOCALINA	J.Medina	2/55	Mutakddim-Shy Socarrona	J.A.Colucho
—	4L	1L	2L	5	CANTA BONITA	P.Sotelo	2/55	Fortunate Joe-Canta Otra	H.J.A.Torres
6L	3L	3L	1L	6	LILY'S PHONE	N.Loureiro	2/55	Speakerphone-Lily's Puddle	A.J.Ballarre

Cand.: BRITISH QUEEN (2) Enem.: Lindisima Fitz (3) Sport: Socalina (4)

6ª CARRERA — Pr. DICROICA (Fin. Ap. Doble - Com. Ap. Doble) - 1.200 Mts. — A las 18

(APUESTAS A GANADOR, SEGUNDO, TERCERO, EXACTA, IMPERFECTA Y CUATRIFECTA)

4 ULT.PERF.					ANOTADOS	JOCKEY	e/k.	PADRE-MADRE	CUIDADOR
—	—	—	0L	1	NATIONAL PRIDE	M.Cafere-2	3/56	Lode-Native Luckie	A.Pavlovsky
5L	7L	7L	6L	2	WEST BRUJA	A.Rivero	3/56	Westbridge-Brújula	H.J.A.Torres
—	—	9L	9L	3	LA CENERENTOLA	A.Cabrera	3/56	Santoss-Sueñamuñeca	D.D.Domínguez
—	6S	9S	8S	4	WHITE SUGAR	A.Giorgis	3/56	Brown Arc-Juvenilia	M.S.Sueldo
4L	3L	5L	0L	5	NOTA DE TAPA	L.Stoppini-3	3/56	Johnny's Prospect-L. Filly	F.A.Quinteros
9L	8P	7L	4L	6	SECRET BREAZE	V.Molina-2	3/56	Dancing Dowser-B. Secreta	H.R.Pavarini
7L	9L	5L	4L	7	EMISORA LIGHT	D.Cantero-4	3/56	Vilas Light-Frahmad	S.A.Mámoli
—	—	—	—	8	MISS MONACO	A.Acuña-3	3/56	Fadeyev-Princess Carol	J.J.Etchechoury
2L	6L	5L	6L	9	LA CASTELINA	A.Marinhas-2	3/56	Il Castelo-La Serranía	J.G.Flores
5L	4L	6L	3L	10	MISS GRETA	P.Gómez-2	3/56	Bako Diego-Mikonos Sky	C.A.Forchetti
—	—	—	—	11	GOOD MELI	M.Guzmán-4	3/56	Good Champagne-Melifera	H.O.Yalet
4L	4L	5L	0L	12	GRINA ROAD	R.Gutiérrez	3/56	Rampart Road-Pergrina Fitz	J.R.Gutiérrez
5L	2L	4L	9L	12a	TINA FITZ	E.Gramática	3/56	Fitzcarraldo-Sabatina	Idem
5L	8S	6P	6L	13	SALTAME	D.Rojas-4	3/56	Sulisax-Pegada	E.A.Herrera
—	—	—	8L	14	PROSPECT	N.Oviedo	3/56	Johnny's Prospect-Pulida	O.F.Frávega

Cand.: TINA FITZ (12a) En.: Miss Greta (10) Sp: Secret Breaze (6) Lan.: Prospect (14)

7ª CARRERA — Pr. PESCARA (Fin. Ap. Doble - Com. Ap. Doble) - 1.600 Mts. — A las 18.30

(APUESTAS A GANADOR, SEGUNDO, TERCERO, EXACTA Y TRIFECTA - Triplo 1er. Pase)

4 ULT.PERF.					ANOTADOS	JOCKEY	e/k.	PADRE-MADRE	CUIDADOR
5L	4L	4L	2L	1	LORD QUIET	L.Stoppini-3	3/56	Lord Hailey-Queenly Pet	E.Clerc
—	—	7L	6L	2	EVERTON	N.Loureiro	3/56	Ride The Rails-Every Way	A.J.Ballarre
9L	3L	2L	3P	3	STRANGER	J.Herrera	3/56	R.Corner-S.Fair	J.C.Zubiri
3L	5L	7L	0S	4	APASIONADO BOY	N.Oviedo	3/56	Mat Boy-One Passion	C.A.Torres
0L	8L	0L	0L	5	GRINGASO NAIN	L.Alday-4	3/56	Neptunon-Honey Cake	N.Ojeda
—	0S	3L	4S	6	ENGRI LIGHT	P.Robles	3/56	Engrillado-Miss Light	J.C.Cepeda
8S	5S	5S	3S	7	FORTY FRAGMENTO	M.Sarati	3/56	Roar-Fragata Girl	F.A.Martucci
0L	0P	0L	0L	8	BEST CORNER	J.Arana	3/56	R.Corner-Best Sorrel	H.J.Benesperi
—	—	—	—	9	DIRCEU	A.Rivero	3/56	Contested Bid-Nebraska	L.J.Parisi

Cand.: ENGRI LIGHT (6) Enem.: Stranger (3) Sport: Forty Fragmento (7)

8ª CARRERA — Pr. HOT PARADE (Fin. Ap. Doble - Com. Ap. Doble) - 1.600 Mts. — A las 19

(APUESTAS A GANADOR, SEGUNDO, TERCERO, EXACTA, IMPERFECTA Y TRIFECTA)

4 ULT.PERF.					ANOTADOS	JOCKEY	e/k.	PADRE-MADRE	CUIDADOR
6L	5L	3L	4L	1	LOVER TRUTH	G.Hahn	4/57	Truth-Lover Fight	J.L.Toledo
2L	4L	0L	5L	2	GREY DROP	L.Alday-4	4/57	Grey Owl-Cochevira	E.R.Pachamé
4L	5L	9L	6L	3	MAGALI'S FAMILY	X.X.	4/57	P.Variety-Sin Amante	D.D.Cabral
8L	5L	1L	8L	4	ALMENDRA VEGA	A.Irastorza	4/57	Mat Boy-Perhaps	R.E.Cabrera
0L	6L	0L	0L	5	LA BOMBONERA II	R.Casal-3	4/57	Gold Trojan-La Confitera	O.A.Borello
0P	5L	1L	0L	6	FRUTRULA	C.Cáceres	4/57	Friul-Mat's Diabla	R.Quinteros
0L	0L	9L	7L	7	KEEPING	L.Sotelo-4	4/57	Binario-Kefallinia	G.Nierenberger
0L	0L	7L	1L	8	EL ADVOCATOR	M.Guzmán-4	4/57	B.Advocator-C.Pruner	E.F.Wolffe
6L	4L	0L	2L	9	FORLI TOSS	A.Marinhas-2	4/57	Fury Toss-Caserta	F.A.Quinteros
5L	3L	2L	6L	10	PRASMA	A.Cabrera	4/57	Sonus-Parlantina	M.A.Siviero
2L	4S	4L	7L	11	MARIA Y TORA	N.Salazar	5/55	Ball Fighter-Pat Mondy	J.L.Coman

Cand.: LOVERT TRUTH (1) Enem.: Forli Toss (9) Sport: María y Tora (11)

9ª CARRERA — Pr. SOUPIER (Fin. Ap. Doble - Com. Ap. Doble) - 1.200 Mts. — A las 19.30

(APUESTAS A GANADOR, SEGUNDO, TERCERO, EXACTA Y TRIFECTA - Triple 1er. Pase)

4 ULT.PERF.					ANOTADOS	JOCKEY	e/k.	PADRE-MADRE	CUIDADOR
9L	8L	8L	0L	1	SOY MUJERIEGO	D.Rojas-4	8/52	Wind Bold-Modesta Victoria	M.G.Corte
1L	5L	3L	5P	2	JEQUE ARABE	A.Rodríguez	5/57	Just In Jet-Jocaste	H.R.Pavarini
3L	1L	7L	6L	3	STAR HUNTER	L.Alday-4	5/57	Rudy's Fantasy-Silverada	H.F.Cuviello
8L	6L	9L	7L	4	ALEX BIRD	L.Villalba	7/55	Sensiblé Bird-Sopranera	L.S.Nievas
0L	3L	1L	5L	5	MISS PERICA	C.Aranda	5/54	Mirfak-Periquina	J.A.Pérez
5L	1L	0L	6L	6	JANPIERRI	M.Guzmán-4	5/57	Ciptown-Lady Bidder	J.T.Caffarelli
5L	1L	8L	2L	7	LOOK RED	D.Villar-3	5/57	Loo'thebigone-Red Hurricane	M.F.Cantó
1L	6L	6L	6L	8	CAZIS	A.Rivero	5/57	Payant-Clemmie	I.U.Rivero
3P	5S	5S	7S	9	GITANO DEER	L.González-4	5/54	Jadeer-Zíngara	R.D.Ibarra
8L	8L	7L	9L	10	TIA EMI	A.Marinhas-2	5/54	Octante-Adular	J.C.Cepeda

Cand.: LOOK RED (7) Enem.: Jeque Arabe (2) Sport: Gitano Deer (9)

10ª CARRERA — Pr. ESCABIOSA (Fin. Ap. Doble - Com. Ap. Doble Extra) - 1.400 Mts. — A las 20

(APUESTAS A GANADOR, SEGUNDO, TERCERO, EXACTA, IMPERFECTA Y TRIFECTA)

4 ULT.PERF.					ANOTADOS	JOCKEY	e/k.	PADRE-MADRE	CUIDADOR
7P	2L	1L	0L	1	REGENTE	L.Stoppini-3	5/57	J.Prospect-R.Manet	J.A.Lofiego
—	—	7A	9E	2	MAS NOCHERO	Condicional	5/57	Masaccio-La Chingola	J.C.Fiol
8L	0L	0L	0L	3	SKY GARFIO	R.Techera	5/57	Jadeer-Sky Pirate	G.A.Bernardo
5L	8L	6L	0L	4	WIND ALEGRE	M.Correa	5/57	Windfall-Realegrona	T.G.Quiroga
9S	6S	7L	9L	5	EL AURIGA	M.Guzmán-4	5/57	Vigorous Toss-P.Mecha	H.R.Licera
4L	3L	1L	7L	6	POP CORNER	D.Mansilla-4	5/57	Popular-L'Amarre	C.C.De Rose
8P	6L	0P	5L	7	LORD LAUFER	A.Giorgis	7/55	Matador-La Satánica	J.Bernabeu
3L	5L	5L	0P	8	PONTORMO	N.Loureiro	7/55	Espacial-Rich	A.J.Ballarre
8L	0L	6L	5L	9	FAST PRINCE	C.Almeida	5/57	L.As Usual-P.Daissy	R.O.Cabrera
0L	8L	0L	8L	10	HUET FREE	G.Enríquez	6/55	Friul-Kalhuet	S.A.Mámoli
0P	3L	4P	7P	11	TRUE LUZ	C.Quiroga-3	6/55	L.Of Nashua-Mi Verdad	N.A.González
8L	5P	8L	4L	12	TAN BRONCEADO	R.Giolietti-4	6/55	El Personaje-Flor Bronceada	M.D.Fortino

Cand.: TRUE LUZ (11) Enem.: Regente (1) Sport: Tan Bronceado (12)

11ª CARRERA — Pr. CONVAHM (Fin. Ap. Doble Extra) - 1.200 Mts. — A las 20.30

(APUESTAS A GANADOR, SEGUNDO, TERCERO, EXACTA, IMPERFECTA Y CUATRIFECTA)

4 ULT.PERF.					ANOTADOS	JOCKEY	e/k.	PADRE-MADRE	CUIDADOR
0P	5P	4P	8P	1	GOOD TRINA	M.Guzmán-4	4/57	Good Champagne-Pellestrina	H.O.Yalet
4L	3L	0L	0L	2	PINTACURA	R.Villagra-3	4/57	Jumbo Jack-Sandra Ball	N.O.Díaz
0L	8L	5L	8L	3	ESTETICA	R.Techera	4/57	Speakerphone-Ezzelina	G.A.Bernardo
6L	9P	5L	2L	4	PLEASANT STALL	R.Velata-3	4/57	Pleasant Variety-S. Sandy	H.J.A.Torres
—	—	—	6L	5	GRAN PROMESA	M.Correa M.	4/57	El Gran Placo-Pa Jugarla	H.A.Leguizamón
—	6L	0L	9L	6	KANICAL	R.Nis-3	4/57	Hesical-Kalcal	J.L.Coman
7L	2L	9S	4L	7	BALLY CHAMPION	J.Arce	4/57	Charny-Ball Music	J.A.Santiago
4P	5P	4P	3S	8	FREE BETTY	J.Arana	4/57	Freelancer-Fa Mayor	H.J.Benesperi
—	—	—	—	9	VELOSS LINDA	J.M.Fernández	4/57	Speedy Toss-Polista	J.A.Montemuro
2L	7L	3L	2L	10	ESLORA TOSS	A.Marinhas-2	4/57	Fury Toss-Escora	A.O.Pappaterra
6L	4L	0S	2L	11	FISCA	J.Mansilla	4/57	Saint Sever-La Finalista	P.J.M.Juri
7L	6L	6L	9L	12	BANNER TRAMP	M.O.Cardozo	4/57	Banner Bob-The Tramp	E.Brown
9L	6L	7L	7L	13	TOSS POP	A.Olivera	4/57	Popular-Pretty Toss	C.C.De Rose
0L	0L	8L	0L	14	CALABRESA SOY	D.Mansilla-4	4/57	Noble Mirage-Coup	D.H.Musachio
0L	0L	5L	3L	15	INICIATICA	L.Zálate	4/57	Niquel-Hylton Hight	O.O.Dubois
6L	5L	3L	4L	16	GREAT WINNER	L.Alday-4	4/57	Saint Sever-Great Eme	H.O.Saavedra

Cand.: FREE BETTY (8) En.: Eslora Toss (10) Sp: Fisca (11) Lan.: Pleasant Stall (4)

ALMODOVAR TRIUNFA EN PARIS

Con la Película "Hable con Ella", en la que Participa Darío Grandinetti, Tuvo un Rotundo Exito en el Festival de Cine Francés

PARIS, Francia (EFE).- La película "**Hable con ella**", del director español **Pedro Almodóvar** -que tiene entre sus protagonistas a **Darío Grandinetti**-, ha comenzado a celebrar un rotundo éxito en el Festival de Cine de París que se inauguró anoche en el marco de su 17ª edición.

Nueve películas competirán por los premios que concederá un jurado presidido por la actriz estadounidense **Geraldine Chaplin**, que casualmente actúa en la cinta de Almodóvar y cuyo premio está dotado con 107.000 dólares.

El director, que estuvo en la ciudad francesa para asistir al pre-estreno del filme, acompañado de sus protagonistas, **Rosario Flores, Leonor Watling, Javier Cámara y Darío Grandinetti**, estimó que los ecos recogidos hasta ahora no pueden ser vanos elogios, pues le extrañaría que sus autores "**fuesen tan buenos actores**".

En Francia, "**las reacciones están siendo muy conmovedoras. La gente sale muy conmocionada de la película y eso es bueno y sobre todo eso es raro...**", explicó.

"**El cine no está ahora para hacer obras que te conmuevan al final, ni al principio ni en medio. Los directores no se sitúan en ese terreno...**", aseguró el realizador.

"**Creo** -agregó- **que el cine va exclusivamente bombardeado 'contra' la juventud para que lo asimile en ese momento, como si fuese un haz de luz y después desaparezca sin dejar ninguna huella...**". Respecto a "**Hable con ella**", Almodóvar imagina que "**lo mismo que unos se identifican con los otros jolgorios y con las películas de los ochenta, alguien puede identificarse con la soledad y con todos esos sufrimientos que están ahí, que forman parte de nuestra naturaleza, y sobre todo, cuando te vas haciendo mayor, están mas presentes...**".

Cosecha Exitosa
Almodóvar presentando junto a sus actores, su nuevo filme que ya comenzó a triunfar en Europa.

Esta película "**habla sobre la melancolía**" de dos de sus personajes, y es muy triste que además uno de ellos desaparezca como desaparece, añade el realizador, que prefiere no develar al público su argumento.

Preguntado por la relación entre la película y su vida, el realizador explicó que ésta "**no es que sea más triste**", pero sí "**hay menos jolgorio**" y menos vida social, "**de esa de salir por las noches a tumba abierta**".

Si se atiene uno al argumento, a contar la historia sin ver el filme, "**todo parece un caos más bien grimoso**", y sin embargo, es "**romántica y absolutamente lírica**", destacó el cineasta que la considera "**muy distinta**", en el tono y también en la dramaturgia, a sus otras obras.

La cantante **Rosario Flores**, una de las protagonistas, comentó cuán difícil fue hacer de torera y cómo le encantó dedicarse temporalmente a esta actividad, que "**es lo más grande que hay en la vida**".

La artista dijo, asimismo, estar dispuesta a compaginar la música con el cine, "**pero con directores especiales como Almodóvar**" y en proyectos que le ayuden a crecer y "**a ser mejor persona**".

De su experiencia laboral con el realizador, la actriz explicó sonriente y tomándole de la mano que con ella "**no había sido muy duro**".

"**Menos mal, se ha portado muy bien y ha tenido mucha paciencia...**", dijo Rosario, lo que el director amplió a todo el equipo de actores, porque, dijo, "**no hubo necesidad**".

"**Ha sido un rodaje complicado para mí, pero la parte mas sencilla ha sido la interpretación...**", concluyó Almodóvar.

LLega Toda la Magia del Destacado Harlem Gospel Choir

El coro neoyorquino **Harlem Gospel Choir**, integrado por cantantes y músicos de las iglesias de Harlem, ofrecerá dos presentaciones en Argentina esperadas para los días 12 y 19 de abril en el Hipódromo de San Isidro y en el porteño teatro Gran Rex.

El Harlem Gospel Choir, reconocido a nivel mundial a raíz de sus exitosas actuaciones en las tierras de Japón, Cuba, Francia, Australia e Italia, nació y creció con el objetivo de transmitir la fe religiosa a través de la música, para recaudar fondos para ayudar a los niños carenciados y entender la cultura afroamericana y su música inspiracional denominada "gospel".

La agrupación coral también participó con **U2** en el video del tema "**Angels of Harlem**" que el grupo irlandés compuso para ellos e incluyó en la placa "**Rattle and Hum**" (1988), que fue cantada para **Nelson Mandela** en el Yankee Stadium (1990), para el **Papa** en el Central Park (1995) y con **Paul Mc Cartney** en una versión de "**Yellow Submarine**" (1999), entre otras destacadas presentaciones.

Las actuaciones del **Harlem Gospel Choir** se llevarán a cabo el viernes 12 a las 21.30 en el **Hipódromo de San Isidro** (avenida Centenario y Márquez), y el viernes 19, a las 22, en el teatro **Gran Rex** (Corrientes 857), con un costo de entre 12 y 30 pesos para el primero y de entre 14 y 30 para el de la sala capitalina, que pueden adquirirse a través de Ticketek (4323-7200) o en las boleterías del teatro.

Es una maravillosa oportunidad para disfrutar de un espectáculo que dejará un recuerdo imborrable en todos los que puedan participar de él.

NUEVOS CICLOS EN EL TEATRO NACIONAL CERVANTES

A partir de hoy a las 18, comenzará el ciclo denominado "**El Teatro en el Cine**" que se llevará a cabo en el Teatro Nacional Cervantes de esta Capital, con la proyección de "**Los tres berretines**".

Además en la programación se incluyó el ciclo "**El Teatro en el Video**" que se desarrollará los miércoles en el mismo horario.

Ese ciclo comenzará con "**Una historia del teatro universal**" basado en la vida de la veterana actriz argentina, **China Zorrilla**.

Ambos ciclos se realizarán en la Sala Trinidad Guevara de la Libertad 815 de esta ciudad, con entrada libre y gratuita.

"Los tres berretines", cuenta con la dirección del Equipo Lumiton compuesto por Enrique Susini, César Guerrico, Mugica y Romero Carranza, el guión es de Arnaldo Malfatti y Nicolás de las Llanderas, sobre la pieza teatral que lleva el mismo nombre.

Los intérpretes serán artistas de renombre de la talla de Luis Arata, Luis Sandrini, Luisa Vehil y un gran elenco que los acompaña.

La próxima emisión será el 9 de abril con "**Un tranvía llamado deseo**" que dirige Elia Kazan y con un guión Tennessee Williams, Oscar Saul, y está inspirado en la pieza teatral homónima de Williams.

La interpretan Vivian Leigh, Marlos Brando, Kim Hunter, Karl Malden, Rudy Bond, Nick Dennis y Peg Hilias.

El ciclo "El teatro en el video" continuará el miércoles 10 con "**Vida y obra de Osvaldo Miranda**" realizado por el argentino Jorge Coscia.

● Homenaje a Bidart

La legislatura de esta ciudad le rendirá mañana homenaje a la actriz y cantante Beba Bidart, con motivo de cumplirse el 78° aniversario de su nacimiento. El acto es organizado por el grupo creativo "Recuerdos", y por Paulo, hijo de la cantante. El acto será a las 19 en el Salón Dorado de la Legislatura, en Perú 160 de Capital, donde se emitirá un video inédito sobre la vida artística y personal de la interprete, que muestra algunas actuaciones en cine y televisión, y fotografías personales nunca publicadas. **Además habrá una exposición de objetos personales de la actriz como trajes, fotos y calzados.**

● *Estopa, de Visita*

El grupo español **Estopa** se presentará en la Argentina el 26 de abril en el Teatro Gran Rex de esta ciudad. Los hermanos **Muñoz** ofrecerán sus éxitos y además realizarán un recorrido por su carrera con hits como "**Tu Calorro**", "**La Raja de Tu Falda**", "**El del medio de los Chichos**" y "**Me falta el Aliento**", entre otros. Estopa terminó la gira acústica de invierno en España, en el gran Teatro Lope de Vega de Madrid, en la que se sumaron **Joaquín Sabina** y **Pancho Varona**. En Buenos Aires prometen juntarse con músicos locales y repetir la exitosa actuación.

● Gibson, en Video

LOS ANGELES, EE.UU. (EFE).- El popular actor australiano **Mel Gibson** será el protagonista estrella del nuevo video del cantante **Michael Jackson**, basado en el tema de su última grabación comercial "**Unbreakable**".

En las próximas semanas el protagonista de "**Corazón valiente**", "**Mad Max**", "**Arma mortal**" y "**Lo que ellas quieren**", entre otros taquilleros filmes, rodará en Los Angeles el videoclip, producido por el mismo Jackson y dirigido por **Brett Ratner**. Con la participación de Gibson en el video musical, el rey del pop apuesta sus últimas fichas y espera relanzar su último álbum, "**Invincible**".

Los Fabulosos Cadillacs Darán Recitales en México

MEXICO.- El grupo argentino de rock **Los Fabulosos Cadillacs** ofrecerá trece recitales en el marco de un gira mexicana que dará comienzo el sábado y concluirá a fin de mes.

La productora musical Ocesa, anunció ayer que los argentinos recorrerán el norte y centro del país antes de llegar a la capital mexicana, el día 28, donde se presentarán con el grupo puertorriqueño "**Mimi Maura**".

Los Fabulosos Cadillacs obsequiarán al público mexicano con un repaso de sus últimos trabajos, como "**Hola**" y "**Chau**" y "**La marcha del golazo solitario**".

Los intérpretes de "**Matador**" se han convertido en uno de los máximos exponentes del rock latino y se han ganado la simpatía del público mexicano con éxitos como "**Bares y Fondas**", "**Sopa de Caracol**" y "**Vasos Vacíos**".

Chayanne Comienza Gira Mundial

ARRANCANDO POR VENEZUELA, PASARA POR CENTROAMERICA, EE.UU. Y MEXICO

A Escena

Chayanne volvera a cautivar con sus canciones a todas sus fans dispersas por el mundo entero.

MEXICO (EFE).- El cantante puertorriqueño **Chayanne** iniciará en los próximos días la gira mundial de presentación de su último trabajo, "**Grandes Exitos**", informó ayer en la capital mexicana la productora **Rac**.

El artista se presentará en Venezuela en abril y de allí pasará a Centroamérica en mayo, para viajar al mes siguiente a Estados Unidos y México.

Según Rac, que ha adquirido en exclusiva los derechos de la gira mundial del intérprete de "**Salomé**", el cantante iniciará sus galas mexicanas en la plaza de toros de Guadalajara y ofrecerá un concierto en el Auditorio Nacional de México los próximos 13 y 14 de junio.

Chayanne, nombre artístico de **Elmer Figueroa**, comenzó su carrera a los 10 años con el grupo musical "**Los Chicos**", antes de iniciar su trayectoria como solista.

Trabajos como "**Sangre Latina**", "**Provócame**", "**Atado a tu amor**" o "**Simplemente**" han colocado al cantante portorriqueño en el número uno de las listas de éxitos en todo el mundo.

Vale destacar que el puertorriqueño estuvo grabando en Buenos Aires su último video y ha tenido mucho éxito en Latinoamérica en sus distintas presentaciones. Igualmente ha grabado una telenovela también en Buenos Aires, donde permaneció viviendo alrededor de seis meses. Con estas presentaciones, Chayanne volverá a los shows luego de toda esta serie de actividades que lo tuvieron algo alejado de los escenarios.

JUAN GABRIEL PAGARA MILLONARIA INDEMNIZACION

MEXICO (EFE).- El cantautor mexicano **Juan Gabriel deberá pagar 23 millones de pesos por haber despedido de forma injustificada a su ex representante José Deguer,** informó ayer la prensa local.

Juan Gabriel, quien ya se ha enfrentado con la Justicia por casos similares y acusaciones de evasión fiscal, tendrá que abonar esa suma al perder un pleito de cuatro años con quien fuera su promotor durante casi tres años. Las autoridades fiscales ordenaron hace dos años el embargo de dos casas del cantante situadas en Ciudad Juárez, cerca de la frontera con Estados Unidos

GUIA DE CINES Y TEATROS ★ GUIA DE CINES Y TEATROS ★ GUIA DE CINES Y TEATROS ★

CINES

ZONA CENTRICA

ALTO PALERMO. Av. Santa Fé 3251. Tel.: 4827-8362. Ent.: $ 7,50 (mierc. todo el día y lunes a sáb. hasta 17 hs.: $ 4) Menores de 11 años y jub.: $ 4.
• **LA DAMA Y EL DUQUE**: 13.30, 16.15, 19 y 22 hs. (Francia). Dir.: Eric Rohmer, con Jean-Claude Dreyfus y Lucy Russell. SR. Sáb. trasn. 0.40 hs. (Sala I)
• **JIMMY NEUTRON** (El niño genio): 13.35, 15.35, 17.35 y 19.35 hs. Dir.: John A. Davis. SR. (Sala II)
• **EL SEÑOR DE LOS ANILLOS**: 21.30 hs. Dir.: Peter Jackson, con Elijah Wood. SR. (Sala I).

AMERICA. Av. Callao 1057. Tel.: 481-3818. A las 12.40, 15.05, 17.25, 20 y 22.30 hs.: **Mi nombre es Sam**. P13. Sáb. trasn.

ATLAS LAVALLE. Lavalle 869. Tel.: 4322-1936. A las 13.15, 16, 19 y 22.10 hs.: **Mi nombre es Sam**. P13. Sáb. trasn.

ATLAS SANTA FE. Av. Santa Fé 2015. Tel.: 4823-7878.
•**Código de honor**: 12.50, 15.10, 17.40, 20.10 y 22.40 hs. P16.
• **Los excéntricos Tenenbaum**: 13.30, 15.50, 18.10, 20.30 y 22.50 hs. P13.

COMPLEJO DEL CINE ARGENTINO "TITA MERELLO". Suipacha 442. Tel.: 4322-1195.
• **Sala "Miria Legrand"**. A las 12.30, 14.50, 17.10, 19.30 y 21.50 hs.: **EL HIJO DE LA NOVIA**. Dir.: Juan José Campanella, con Ricardo Darín, Héctor Alterio y Norma Aleandro. P13. (Pl.: $ 3,50)
• **Sala "Amelia Bence"**. A las 12.30, 16.15 y 19.55 hs.: **LA FUGA** Dir.: Eduardo Mignogna, con Ricardo Darín; 14.35, 18.20 y 22 hs.: **CHUMBALE**. Dir.: Aníbal Di Salvo, con Enrique Pinti. P13. (Pl.: $ 2)
• **Sala "Delia Garcés"**. A las 12.45, 14.35, 16.25, 18.15, 20.05 y 21.55 hs.: **TODAS LAS AZAFATAS VAN AL CIELO**. Dir.: Daniel Burman, con Alfredo Casero. P13. (Pl.: $ 3,50)

COSMOS. Av. Corrientes 2046. Tel.: 4953-5405. Ent.: $ 6 (martes y miércoles todo el día y jueves a lunes hasta 16 hs: $ 3,50). Jub. y est.: $ 2,50.
• **LA DAMA Y EL DUQUE**: 16,30 y 20,35 hs. (Francia). Dir.: Eric Rohmer, con Jean-Claude Dreyfus y Lucy Russell. SR. (Sala I)
• **SABIDURIA GARANTIZADA**: 14.30, 18.40 y 22.45 hs. (Alemania-1999). Dir.: Doris Dorrie, con Gustav Peter Wohler. SR. (Sala I)
• **SACCO Y VANZETTI**: 16 y 20 hs. Dir.: Giuliano Montaldo, con Jean María Volonté. (Videoproyección). P13. (Sala II).
• **LUCIA Y EL SEXO**: 14, 18 y 22 hs. (España). Dir.: Julio Medem, con Paz Vega. P18. (Sala II).

ELECTRIC. Lavalle 836. Tel.: 4322-1846. **Ent.: $ 3**.
• **Sala I**. A las 13, 18.05 y 23.05 hs.: **Daño colateral**. Dir.: Andrew Davis, con Arnold Schwarzenegger. P13; 15, 20 y sáb. trasn. 1 h.: **El señor de los anillos**. Dir.: Peter Jackson, con Elijah Wood. SR.
• **Sala II**. A las 15.50 y 20.20 hs.: **Como perros y gatos**. Dir.: Lawrence Cotterman. (En castellano). SR.; 13.05, 17.35, 22.05 y sáb. trasn. 0.45 hs.: **Harry Potter** (Y la piedra filosofal). Dir.: Chris Columbus, con Daniel Radcliffe. (En castellano). SR.
• **Sala III**. A las 13.10, 16.30, 19.50 y 23.10 hs.: **Jason X** (Maldad suprema). Dir.: Jim Isaac. P16; 14.50, 18.10, 21.30 y sáb. trasn. 1.10 hs.: **Jeepers Creepers** (El terror existe). Dir.: Victor Salva, con Gina Philips. P13.

GAUMONT. Rivadavia 1635. Tel.: 4371-3050.
• **Mi nombre es Sam**: 13.25, 16, 19.05 y 21.50 hs. P13.
• **En el dormitorio**: 13.10 y 18.50 hs. P13.
• **Gosford Park** (Crímen de medianoche): 15.45 y 21.35 hs. P13.
• **Los excéntricos Tenenbaum**: 13, 15.10, 17.25, 19.40 y 22.05 hs. P13.

IDEAL. Suipacha 378. Tel.: 4326-33. "3 Salas hetero" (DVD), "2 Salas Gay". Continuado 9 a 24 hs (sábado: 13.30 a 3 hs., dgo.: 13.30 a 23 hs.) Para adultos exclusivamente. P18.

LORCA. Av. Corrientes 1428. Tel.: 4371-5017. Pl.: $ 7,50 (lunes a miérc. todo el día y jueves a dgo. 1ra. función: $ 4,50).
• **LA DAMA Y EL DUQUE**: 15.25, 17.40, 20.05 y 22.30 hs. (Francia). Dir.: Eric Rohmer, con Jean-Claude Dreyfus y Lucy Russell. SR.
•**CUANDO EL CIELO CAE**: 13.50, 16 y 20.05 hs. (Italia). Dir.: Andrea y Antonio Frazzi, con Isabella Rossellini. P13.
• **LUCIA Y EL SEXO**: 14, 17.50 y 22 hs. (España). Dir.: Julio Medem, con Paz Vega y Tristán Ulloa. P18.

LOS ANGELES. Av. Corrientes 1770. Tel.: 4371-3742 (Ent.: $ 4,50)
• **Sala 1**. A las 16,20 hs.: **Mimi espías**; 14.40, 17.50 y 21 hs.: **Monsters, Inc.**; 12.50 y 19.20 hs.: **Como perros y gatos**. (En castellano). SR.
• **Sala 2**. A las 13.10, 14.30, 15.50, 17.10, 18.30, 19.50 y 21.10 hs.: **Peter Pan** (El regreso al país de Nunca Jamás). En castellano. SR.
• **Sala 3**. A las 12.40, 15.10 y 17.40 hs.: **Harry Potter** (Y la piedra filosofal). En castellano; 20 hs.: **El señor de los anillos**. (En inglés con subtítulos en castellano). SR.
• **Sala 4**. A las 19.40 hs.: **Mimi espías**; 13, 14.20, 15.40, 17, 18.20 y 21.10 hs.: **Mágicas aventuras de Kirikou**. (En castellano). SR.

METRO. Cerrito 570. Tel.: 4382-4219 (**Ent.: $ 4,50**)
• **E.T.** (El extra-terrestre): 13, 15.45, 18, 20.20 y 22.40 hs. SR. (Sala I)
• **LOS EXCENTRICOS TENENBAUM**: 13.20, 15.50, 18.20 y 22.40 hs. , con Danny Glover, Gene Hackman y Gwyneth Paltrow. P13. (Sala II)
• **UNA MENTE BRILLANTE**: 12.50, 15.20, 17.45, 20.15 y 22.45 hs. Dir.: Ron Howard, con Russell Crowe. P13. (Sala III)

MONUMENTAL. Lavalle 780. Tel.: 4393-9008 **Ent.: $ 4,50**
• **E.T.** (El extra-terrestre): 13.20, 15.45, 18.10 y 20.35 hs. SR.
• **DIA DE ENTRENAMIENTO**: 18.55 y 23 hs. Dir.: Antoine Fuqua, con Denzel Washington. P13.
• **UNA MENTE BRILLANTE**: 13.05, 15.35, 20.25 y 22.55 hs. Dir.: Ridley Scott, con Eric Bana y Ewan McGregor. P16. Viernes a dgo. trasn. 1.35 hs.
• **LA GRAN ESTAFA**: 14.30, 16.40, 21.10 y 23.20 hs. Dir.: Steven Soderbergh, con George Clooney, Brad Pitt y Julia Robert. SR. Viernes a dgo. trasn. 1.30 hs.

PASEO ALCORTA. Salguero y Alcorta. Tel.: 4806-5665.
• **E.T.** (El extra-terrestre): 12.45, 15.20, 17.45, 20 y 22.15 hs. SR. Sáb. trasn. 1 h. (Sala I)
• **LOS EXCENTRICOS TENENBAUM**: 13.15, 15.45, 18.10, 20.30 y 22.45 hs., con Ben Stiller, Bill Murray. P13. Sáb. trasn. 1.15 hs. (Sala II)
• **JIMMY NEUTRON** (El niño genio): 12.50 y 14.40 hs. Dir.: John A. Davis. (En castellano). SR. (Sala III)
• **UNA MENTE BRILLANTE**: 16.45, 19.30 y 22.15 hs. Dir.: Ron Howard, con Russell Crowe. P13. Sáb. trasn. 1 h. (Sala III)
• **MI NOMBRE ES SAM**: 12.30, 15, 17.30, 20 y 22.40 hs. Dir.: Jessie Nelson, con Michelle Pfeifer y Sean Penn. P13. Sáb. trasn. 1.20 hs. (Sala IV)

PATIO BULLRICH. Av. del Libertador 750. Tel.: 4816-3801.
• **La dama y el Duque**: 13.10, 15.35, 18, 20.30 y 22.50 hs. SR. Sáb. trasn.
• **En el dormitorio**: 12.50, 15.15, 17.50, 20.20 y 22.45 hs. P13. Sáb. trasn.
• **Gosford Park** (Crímen de medianoche): 13.30, 16.40, 19.40 y 22.20 hs. P13. Sáb. trasn.
• **Mi nombre es Sam**: 12.20, 14.50, 17.20, 20 y 22.35 hs. P13. Sáb. trasn.
• **Una mente brillante**: 12.40, 15.05, 17.30, 20.10 y 22.40 hs. P13. Sáb. trasn.
•**Código de honor**: 13.20, 15.40, 18, 20.30 y 22.50 hs. P16. Sáb. trasn.

PREMIER. Av. Corrientes 1565. Tel.: 4374-2113. Pl.: $ 7,50 (Lunes a miércoles todo el día y jueves a dgo. 1ra. y 2da. función: $ 4,50).
• **Sala I**. A las 14, 18.20 y 20.30 hs.: **Amélie** (Francia). Dir.: Jean-Pierre Jeunet, con Audrey Tautou. P13; 16.30 y 23 hs.: **Todas las azafatas van al cielo**. Dir.: Daniel Burman, con Alfredo Casero. P13.
• **Sala II**. A las 16.10 y 20.30 hs.: **Moulin Rouge** (Amor en rojo). Dir.: Baz Luhrmann, con Nicole Kidman; 14, 18.20 y 22.40 hs.: **El hombre que nunca estuvo**. Dir.: Joel y Ethan Cohen, con Billy Bob Thorton. P13.
• **Sala III**. A las 14.10, 17.40 y 21.20 hs.: **Kandahar** (Un mundo desconocido). Dir.: Mohsen Makhmalbaf. (Irán). P13; 15.40, 19.10 y 22.50 hs.: **Besos para todos**. Dir.: Daniele Thompson, con Sabine Azema y Emmanuelle Béart. (Francia). SR.
• **Sala IV**. A las 16.20 y 20.40 hs.: **Sacco y Vanzetti**. Dir.: Giuliano Montaldo, con Jean María Volonté; 14.20, 18.30 y 22.50 hs.: **Memento** (Recuerdos de un crimen). Dir.: Christopher Nola, con Guy Pearce. P13.

CINES-DE-BARRIO

BELGRANO

BELGRANO. Obligado y Mendoza. Tel.: 4783-2186.
• **Mi nombre es Sam**: 12.30, 15, 17.30, 20 y 22.40 hs. P/13. Sáb. trasn.
• **En el dormitorio**: 12.40, 15.10, 17.35, 20 y 22.30 hs. P/13. Sáb. trasn.
• **Los excéntricos Tenenbaum**: 13.40, 16, 18.20, 20.40 y 23 hs. P/13. Sáb. trasn.
•**Código de honor**: 12.30, 14.50, 20 y 22.30 hs. P/16.
• **Gosford Park** (Crímen de medianoche): 17.20 y 21.20 hs. P/13.
• **E.T.** (El extra-terrestre): 12.40, 14.50, 17, 19.10 y trasn. 0 h. (En castellano). SR.
•**Jimmy Neutron** (El niño genio): 12.50, 16.45 y 18.15 hs. (En castellano). SR.
• **Una mente brillante**: 14.45, 20 y 22.30 hs. P/13.

GENERAL PAZ. Av. Cabildo 2702. Tel.: 4781-1412.
• **Mi nombre es Sam**: 14.15, 16.50, 19.30 y 22.10 hs. P/13. Sáb. trasn.
• **Los excéntricos Tenenbaum**: 13.50, 16, 18.10, 20.20 y 22.30 hs. P/13. Sáb. trasn.
• **En el dormitorio**: 14.30, 17, 19.30 y 22.10 hs. P/13. Sáb. trasn.
• **Una mente brillante**: 14, 16.40, 19.20 y 22 hs. P/13. Sáb. trasn.
• **Peter Pan** (El regreso al país de Nunca Jamás): 13.20, 14.55, 16.30 y 18.10 hs. SR.
•**Código de honor**: 19.50 y 22.25 hs. P/16. Sáb. trasn.
• **E.T.** (El extra-terrestre): 13, 15.20, 17.40, 20 y 22.20 hs. SR. Sáb. trasn.

SAVOY. Av. Cabildo 2829. Tel.: 4781-6500 **Ent.: $ 3**
• **El hijo de la novia**: 13, 15.20, 17.40, 20 y 22.30 hs. Dir.: Juan José Campanella, con Ricardo Darín, Héctor Alterio y Norma Aleandro. P13.
• **Memento** (Recuerdos de un crimen): 20.25 hs.. Dir.: Chistopher Nolan, con Carrie-Anne Moss. P13.
• **Sabiduría garantizada**: 22.35 hs. (Alemania-1999). Dir.: Doris Dorrie, con Uwe Ochsenknecht y Gustav Peter Wohler. SR.
• **Harry Potter** (Y la piedra filosofal): 14.20 y 17.15 hs. Dir.: Peter Jackson, con Elijah Wood. (En castellano). SR.
• **Lucía y el sexo**: 20.15 y 22.40 hs. (España). Dir.: Julio Medem, con Paz Vega y Tristán Ulloa. P18.
• **Todas las azafatas van al cielo**: 14, 18.10 y 20.10 hs. Dir.: Daniel Burman, con Alfredo Casero, Ingrid Rubio y Norma Leandro. P13.
• **El hombre que nunca estuvo**: 16 y 22.10 hs. Dir.: Joel y Ethan Cohen, con Billy Bob Thorton. P13.
• **El señor de los anillos**: 13.40 y 17 hs. Dir.: Peter Jackson, con Elijah Wood. SR.

SOLAR DE LA ABADIA. Luis María Campos y Maure. Tel.: 4778-5181.
• **Peter Pan** (El regreso al país de Nunca Jamás): 12.45, 14.10 y 15.40 hs. (En castellano). SR.
• **Una mente brillante**: 17,10, 19.50 y 22.25 hs. P/13.
• **Jimmy Neutron** (El niño genio): 13, 14.55 y 16.45 hs. (En castellano). SR.
• **Gosford Park** (Crímen de medianoche): 19 y 22 hs. P/13.

CABALLITO

CINEDUPLEX. (ex Lyon). Av. Rivadavia 5050. Tel.: 4902-5682. Lunes a miérc. todo el día 1ra. función: $ 4 (jub. y menores de 12 años: $ 4)
• **Los excéntricos Tenenbaum**: 14, 16.10, 18.20, 20.30 y 22.40 hs. Dir.: W. Anderson, con Ben Stiller, Bill Murray y Anjelica Huston. P13.
• **La dama y el Duque**: 13.05, 18.05 y 22.55 hs. (Francia). Dir.: Eric Rohmer, con Jean-Claude Dreyfus y Lucy Russell. SR.
• **Gosford Park** (Crímen de medianoche): 15.25 y 20.20 hs. (U.K.). Dir.: Robert Altman, con Hellen Mirren y Maggie Smith. P13.

POMPEYA

NUEVO POMPEYA Av. Sáenz 871. A las 14.30, 17.20 y 20.10 hs.: **Harry Potter** (Y la piedra filosofal). Dir.: Chris Columbus. SR. (Pl.: $ 2)

FLORES

RIVERA INDARTE. Rivera Indarte 44. Tel.: 4612-55.00.
• **Mi nombre es Sam**: 13.15, 16.15, 19.15 y 22.10 hs. P/13. Sáb. y dgo. trasn.
• **E.T.** (El extra-terrestre): 12.30, 14.55, 17.25, 20 y 22.30 hs. (En castellano). SR. Sáb. y dgo. trasn.
• **El hijo de la novia**: 19.30 y 22.20 hs. P/13. Sáb. y dgo. trasn.
•**Código de honor**: 19.50 y 22.35 hs. P/16. Sáb. y dgo. trasn.
•**Jimmy Neutron** (El niño genio): 13, 15.10 y 17.10 hs. (En castellano). SR.
• **Una mente brillante**: 12.50, 15.50, 18.50 y 21.55 hs. P/13. Sáb. y dgo. trasn.
• **Peter Pan** (El regreso al país de Nunca Jamás): 12.35, 15.30 y 17.40 hs. (En castellano). SR.

LINIERS

NUEVO LINIERS. Av. Gral. Paz 51. Tel.: 4657-0018. **Pl: $ 3,50**
• **El señor de los anillos**: 14.30, 18.30 y 21.30 hs. Dir.: Peter Jackson, con Elijah Wood. SR.
• **Harry Potter** (Y la piedra filosofal): 17.20, 20.05 y 22.30 hs. Dir.: Chris Columbus, con Daniel Radcliffe, Emma Watson y Rupert Grint. (En castellano). SR.
• **Peter Pan** (El regreso al país de Nunca Jamás): 14.20, 15.40 y 17.10 hs., de Walt Disney. (En castellano). SR.

VILLA DEL PARQUE

DEL PARQUE SHOPPING. Cuenca 3035. Tel.: 4505-8074. **Ent.: $ 4,50**.
• **E.T.** (El extra-terrestre): 13.05, 15.20, 17.40, 20 y 22.20 hs. (En castellano). SR.
• **Mi nombre es Sam**: 13.05, 15.30, 18, 20.30 y 23 hs. P/13.

SAN MARTIN

COMPLEJO CULTURAL PLAZA. Intendente Campos 2089. Tel.: 4754-5702. A las 15, 18 y 21 hs.: **La caída del halcón negro**. Dir.: Ridley Scott, con Josh Hartnet, Ewan McGregor y Tom Sizemore. P16. **Ent.: $ 3**. (Jueves cerrado)

GRAN BUENOS AIRES

ZONA NORTE

SAN ISIDRO

SAN ISIDRO (Tren de la Costa). La Salle 653. Tel.: 4732-6180. Pl.: $ 7,50 (lunes a miérc. todo el día y jueves a sáb. hasta las 16 hs.: $ 4,50). Men. de 12 años y jub.: $ 5.
• **Mi nombre es Sam**: 12.40, 15, 17.30, 20 y 22.30 hs. P/13. (Sala I)
• **E.T.** (El extra-terrestre): 13.20, 15.50, 18.10, 20.30 y 22.50 hs. (En castellano). SR. (Sala II)
• **Los excéntricos Tenenbaum**: 13.30, 15.40, 18.30, 20.40 y 22.50 hs. P/13. (Sala III)
• **Peter Pan** (El regreso al país de Nunca Jamás): 13, 14.30 y 16.20 hs. Dir.: R. Buddy D. Cook. (En castellano). SR. (Sala IV)
• **Una mente brillante**: 17.50, 20.10 y 22.40 hs., con Russell Crowe. P/13. (Sala IV)

OLIVOS

LIBERTADOR. Libertador 3040. Tel.: 4732-6170. Pl.: $ 7,50 (Miérc. todo el día y lunes a sáb. hasta las 16 hs.: $ 4,50). Men. de 12 años y jub.: $ 5.
•**Jimmy Neutron** (El niño genio): 13.10, 14.50 y 16.30 hs. Dir.: John A. Davis. (En castellano). SR. (Sala I)
• **Día de entrenamiento**: 18.10, 20.30 y 22.50 hs. Dir.: Antoine Fuqua, con Denzel Washington. P/13. (Sala I)
• **Una mente brillante**: 12.40, 15.10, 17.40, 20.10 y 22.40 hs., con Russell Crowe. P/13. (Sala I)

ZONA OESTE

CASEROS

PARAMOUNT. 3 de Febrero 2561. Tel.: 4750-1438. **Ent.: $ 3,50**.
• **Peter Pan** (El regreso al país de Nunca Jamás): 14.30, 15.50, 17.10 y 18.30 hs., de Walt Disney. (En castellano). SR.
• **La caída del halcón negro**: 19.45 y 22.15 hs. Dir.: Ridley Scott, con Josh Hartnet, Ewan McGregor y Tom Sizemore. P/16.
• **El hijo de la novia**: 16.20 y 20.30 hs. Dir.: Juan José Campanella, con Ricardo Darín, Héctor Alterio y Norma Aleandro. P/13.
• **Amélie**: 14.15, 18.25 y 22.35 hs. (Francia). Dir.: Jean-Pierre Jeunet, con Audrey Tautou. P/13.

ZONA SUR

AVELLANEDA

ALTO AVELLANEDA. Guemes 897. Tel.: 4229-0204. Pl.: $ 7,50 (Lunes a miércoles todo el día y jueves a sábado hasta las 16 hs.: $ 4). Est., jub. y menores de 11 años: $ 5.
•**Jimmy Neutron** (El niño genio): 13, 14.50, 16.40 y 18.30 hs. (En castellano). SR.
• **Todas las azafatas van al cielo**: 16.05 y 20.15 hs. P/13.
• **Peter Pan** (El regreso al país de Nunca Jamás): 13.15, 15, 16.45 y 18.30 hs. (En castellano). SR.
• **La caída del halcón negro**: 20 y 22.30 hs. P/16. Sáb. trasn. 1.15 hs.
• **El hijo de la novia**: 13.10, 15.20, 17.45, 20.10 y 22.35 hs. P/13. Sáb. trasn. 1 h.
• **La gran estafa**: 13.40, 18.05 y 22.15 hs. SR. Sáb. trasn. 1 h.
• **Desde el infierno**: 20.05 y 22.30 hs. P/16. Sáb. trasn. 1 h.
• **Mi nombre es Sam**: 13.40, 16.30, 19.55 y 22.30 hs. P/13. Sáb. trasn. 1.15 hs.
• **E.T.** (El extra-terrestre): 13.20, 15.30, 17.55, 20.20 y 22.45 hs. (En castellano). SR. Sáb. trasn. 1.15 hs.

LANUS

REX. Ituzaingó 1086. Tel.: 4241-9329. **Ent.: $ 3,50**.
• **Peter Pan** (El regreso al país de Nunca Jamás): 14.30, 15.50, 17.10 y 18.30 hs., de Walt Disney. (En castellano). SR.
• **La caída del halcón negro**: 19.45 y 22.15 hs. Dir.: Ridley Scott. P/16.
• **Todas las azafatas van al cielo**: 16.40 y 20.30 hs., con Alfredo Casero. P/13.
• **El hijo de la novia**: 14.40, 18.30 y 22 hs. Dir.: Juan José Campanella, con Ricardo Darín, Héctor Alterio y Norma Aleandro. P/13.

TEATROS

LOMAS DE ZAMORA

ESPAÑOL. Hipólito Yrigoyen 9070. Tel.: 4243-0381. A las 14.50, 17.10, 19.40 y 22 hs.: **La caída del halcón negro**. Dir.: Ridley Scott. P/16. Pl.: **$ 3**.

QUILMES

CERVANTES. Rivadavia 129. Tel.: 4253-1234. **Ent.: $ 3**.
• **Peter Pan** (El regreso al país de Nunca Jamás): 14.30, 15.50, 17.10 y 18.30 hs., de Walt Disney. (En castellano). SR.
• **La caída del halcón negro**: 19.45 y 22.15 hs. Dir.: Ridley Scott, con Josh Hartnet, Ewan McGregor y Tom Sizemore. P/16.
• **El hijo de la novia**: 16.20 y 20.30 hs. Dir.: Juan José Campanella, con Ricardo Darín, Héctor Alterio y Norma Aleandro. P/13.
• **Amélie**: 14.15, 18.25 y 22.35 hs. (Francia). Dir.: Jean-Pierre Jeunet, con Audrey Tautou. P/13.

COLON. Libertad 621. Conmutador.: 4378-7100. Boletería: 4378-7300.
Renovación de Abonos Temporada Lírica 2002. A pagar en efectivo, cheque o tarjeta de crédito en un pago. Horario de 10 a 18 hs. "Gran Abono" (9 funciones). Renovación 3, 4, 5 y 6 de abril. Mejoras de ubicación 8 de abril. Nuevos abonados 9 de abril. (Salón Dorado. Libertad 621); "Abono Vespertino" (9 funciones). Renovación 4, 5, 6, 8 y 9 de abril. Mejoras de ubicación 10 de abril. Nuevos abonados 11 de abril. (Salón Dorado. Libertad 621); "Abono Nocturno Tradicional" (9 funciones). Renovación 6, 8, 9 y 10 de abril. Mejoras de ubicación 12 de abril. Nuevos abonados 13 de abril. (Salón Dorado. Libertad 621); "Abono Nocturno Nuevo" (9 funciones). Renovación 13, 14, 15, 16 y 17 de abril. Mejoras de ubicación 18 de abril. Nuevos abonados 19 de abril. (Boletería del teatro); "Abono Especial" (7 funciones): Renovación 8, 9, 10 y 11 de abril. Mejoras de ubicación 12 de abril. Nuevos abonados 13 de abril. (Boletería del teatro).
Renovación de Abonos "Orquesta Filarmónica de Buenos Aires", Temporada 2002. A pagar en efectivo, cheque o tarjeta de crédito en un pago. Horario de 10 a 18 hs. Abono a 16 Conciertos Nocturnos. Abono a 6 Conciertos Vespertinos: Renovación 8, 9, 10 y 11 de abril. Mejoras de ubicación 12 de abril. Nuevos abonados 13 de abril. (Boletería del teatro).
Miércoles: 20.30 hs. Concierto Sinfónico Vocal a cargo de DARIO VOLONTE (tenor). A beneficio de la Comisión de familiares de caídos en Malvinas. Orquesta Estable del Teatro Colón. Dir.: Mario Perusso. Con "Vera Cirkovic" (mezzosoprano). Prog. Verdi: "O don Fatale", de Don Carlo; Mascagni: "Dio" de Cavalería Rusticana; Puccini: "Che gelida Manina", de La Boheme- "Nessum Dorma", de Turandot; Bizet: "Habanera", de Cármen. Ent. en vta. Pl.: $ 20.

GRAL. SAN MARTIN (Complejo Teatral de Buenos Ajres). Av. Corrientes 1530. Tel.: 0-800-333-5254.

EL MISANTROPO

o "El amante irascible", de Moliere. Con Jorge Suárez, Horacio Roca, Beatriz Spelzini, Roxana Carrara, Enrique Otranto y elenco. Dir.: Jacques Lassalle. Miércoles: 20 hs., jueves: 18.30 hs., viernes a domingo: 20 hs. (Sala "Martín Coronado"). Ent.: $ 8 (miércoles: $ 4).

LOS MURMULLOS

de Luis Cano. Con Belén Blanco, Alberto Suárez, Maricel Alvarez y elenco. Dir.: Emilio García Wehbi. Miércoles: 20.30 hs., jueves: 19 hs., viernes a domingo: 20.30 hs. (Sala "Cunil Cabanellas"). Ent.: $ 8 (miércoles: $ 4).

PRESIDENTE ALVEAR (Complejo Teatral de Buenos Aires). Corrientes 1659. Tel.: 4373-4245.

LA CABALGATA ARGENTINA

Con **Jean-Francois Casanovas**, Mario Filgueira, Roxana Zelaschi, Yamil Ostrovsky y elenco. Libro y dir.: Oscar Araiz. Miércoles: 20.30 hs., jueves: 18.30 hs., viernes a domingo: 20.30 hs. Ent.: $ 8 (miércoles: $ 4).
• **Orquesta del Tango** "de la Ciudad de Buenos Aires". Dir.: Carlos García-Raúl Garello. Canta: "Hernán Salinas". Presentación: Oscar del Priore. Jueves: 13 hs. Ent. libre.

REGIO (Complejo Teatral de Buenos Aires). Av. Córdoba 6056. Tel.: 4772-3350.

EL ZOO DE CRISTAL

de Tennessee Williams. Con **Laura Novoa, Claudia Lapacó**, Claudio Quinteros y Facundo Ramírez. Dir.: Alicia Zanca. Jueves a sábado: 20 hs., domingo: 19 hs. Ent.: $ 5 (jueves: $ 2,50).

NACIONAL CERVANTES. Libertad 815. Tel.: 4816-4224.

EL DIA QUE ME QUIERAS

de José Ignacio Cabrujas. Con **Leonor Manso, Mario Pasik, Rita Terranova**, Malena Figo Rodrigo Morlí, Miguel Moyano y Angel Rico. Dir.: Julio Baccaro. Jueves: 20.30, viernes y sábado: 21 hs., domingo: 20.30 hs. (Sala "María Guerrero"). Pl.: $ 8 (jueves y dgo.: $ 5).

Orquesta Nacional de Música Argentina

"Juan de Dios Filiberto". Dir.: Atilio Stampone-Néstor Marconi. Ciclo "Martes de Tango". Martes: 19 hs. Ent. Libre. (Sala "María Guerrero")

EL ANGEL

de Federico García Lorca. Con Virginia Lago y Marcelo Alvarez (musico). Dir.: Virginia Lago-Daniel Marcove. Jueves: 20, viernes y sábado: 20.30 hs., domingo: 20 hs. (Sala "Orestes Caviglia"). Pl.: $ 8 (jueves y dgo.: $ 4).

CENTRO CULTURAL RECOLETA (Auditorio). Junín 1930. Tel.: 4803-1041.**Arrabalera** (Mujeres que trabajan). Libro, dir. y actuac.: "Mónica Cabrera". Dir. musical: Claudio Martini. Sábado y domingo: 21 hs. Ent.: $ 5.

ACTOR'S STUDIO COMPLEX. Av. Corrientes 3571. Tel.: 4867-6622
• **SOSPECHOS. O.S.**, de Marcela Marcolini. Un muerto, cuatro sospechosos y un detective dispuesto a todo... Dir.: Pablo Razuk. Viernes: 22.30 hs. Ent.: $ 8.
• **USHER** (La caída de la casa Usher), de Edgar Allan Poe. Con Rubén Stella, Luis Campos y Ana Yovino. Dir.: Francisco Javier. Sábado: 21.30 hs. Ent.: $ 10.
•**CARLOS BELLOSO**: "Dr. Peuser", de Carlos Belloso. Dir.: Enrique Federman. Sábado: 23 hs. Ent.: $ 10.

ALIANZA FRANCESA (Auditorium). Av. Córdoba 946. Tel.: 4322-0069/4393-8786.

EL CORAZON DE LA MEMORIA

El corazón de la memoria (combate entre la razón y la locura). Basado en las memorias del filósofo francés Louis Althusser. Dir.: Alma Tahan. Jueves y viernes: 22 hs. Ent.: $ 5.

ANDAMIO '90. Paraná 660. Tel.: 4374-1484. (Ent.: $ 10)
• **SIEMPRE LLOVERA EN ALGUN LUGAR**, de Manuel Maccarini. Con **Lorenzo Quinteros** y Pablo De Nito. Dir.: Mauricio Minetti. Viernes: 21.30 hs., sábado: 22.30 hs.
• **AMACRUSA**. José Luis Castiñeiras de Dios y Susana Lago en: "Pobre mi tierra". Viernes: 23.30 hs.
• **ALCIRA CANDA** en: "Tangos". Con Oscar De Elía Trío. Sábado: 0 h.

ANFITRION. Venezuela 3340. Tel.: 4931-2124.
• **Solita para todo**, de y por "Noralih Gago". Dir.: Juan Parodi. Viernes: 22 hs. Ent.: $ 6.
• **Ondina**, de Jean Giraudoux. Dir.: Berta Goldenberg. Sábado: 21 hs. Ent.: $ 5.
• **La isla desierta**, de Roberto Arlt. (Teatro ciego). Dir.: José Manchaca. Domingo: 20 hs. Ent.: $ 5.

ASTRAL. Av. Corrientes 1639. Tel.: 4374-5707. "Por las calles de Madrid" pta.:

España es una fiesta!

Con Luis Aguilé, "Manuel de Segura" (Príncipe de la copla), gran elenco y la actuación especial de Mariquita Gallegos. Miércoles a sábado: 21 hs., domingo: 17 y 20 hs. **Domingo despedida**.

ARLEQUINO (Sala I). Adolfo Alsina 1484. Tel.: 4382-7775. **Ceremonia privada...** (para todo público). Con Raúl Baroni, Angel Nieves, Paula de Martino y elenco. Dir.: Germán Akis y Raúl Baroni. Viernes: 21 hs., sábado: 22.30 hs., domingo: 20 hs. Ent.: $ 5.

BELISARIO. Av. Corrientes 1824. Tel.: 4373-3465.
• **HUMOR CEREBRAL** (Comedia de pie). Un espectáculo de Diego Wainstein. Viernes: 23 hs. Ent.: $ 5.
• **QUIEN COCINO LA ULTIMA CENA?**, de Alfredo Allende. Dir.: Fabio Marcoff. Sábado: 21 hs. Ent.: $ 6.

BUENOS AIRES DESIGN (Edificio Ballena). Pueyrredón y Libertador. Tel.: 5777-6092. Grupo "Asul" pta.:

VIBRA

Espectáculo interactivo. Libro y dir.: Gerardo Hochman. Coореog.: Teresa Duggan y Carolina Della Negra. Sábado y domingo: 21 hs. Ent.: $ 6.

BULULU. Rivadavia 1350. Tel.: 4381-1656. "Humor 2002"...
• Viernes: **Bolu 2**, con Mauro Crivello (21.30 hs.); **Cuidado con lo que deseas**, con Viviana Longueira (23 hs.); **Nadie me quiere 2002**, con Martín Rocco (0 h.); **Siglo XXI**, con Natalia Carulias (1 h.); **Las mujeres son como las birombas**. Por "Legal" (2 hs.).
• Sábado: **Escenas de la vida posmoderna**, con Ezequiel Baun (22 hs.); **Juan Carlos Mestringe**lo, humor (23 h.); **Sanata a la luz de la luna**, con Valeria Kamenet (0 h.); **Mujeres siglo XXI**,

MURIO EDGAR ROMERO MACIEL

El Eximio Compositor Correntino, Autor de "Lunita de Taragüí", Tenía 80 Años

CORRIENTES.- **El eximio músico correntino Edgar Romero Maciel falleció a los 80 años, y con su muerte desaparece uno de los más inspirados compositores de la música popular de Corrientes.**

Víctima de cáncer, los restos del músico fueron velados ayer en la sede del Concejo Deliberante de la capital provincial.

Maciel (autor de "Lunita del Taragüí", entre otras conocidas composiciones) había sido declarado, en 1989, **Ciudadano Ilustre de la ciudad de Corrientes** y el 13 de agosto del año pasado fue nombrado Doctor Honoris Causa de la Universidad Nacional del Nordeste.

Gonzalo Pocho Roch, otro de los insignes músicos correntinos, definió al fallecido compositor como **"lo nuevo y lo distinto de la música correntina, ya que introdujo el piano en el chamamé, algo moderno para su época".**

Considerado por sus pares como un **"renovador"** de la música nativa popular, surgió con melodías nuevas, armonizaciones diferentes y una creatividad distinta que hizo surgir al folclore de Corrientes, haciéndolo trascender las fronteras nacionales para su reconocimiento internacional.

Entre los temas más conocidos de Romero Maciel se cuentan **"La bandera del Estero"** y

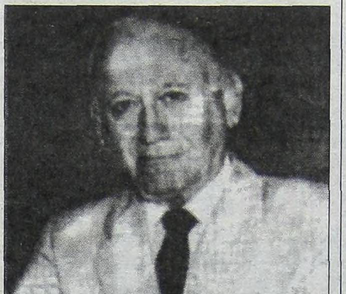

"Nido provinciano" y muchas de sus composiciones fueron grabadas por **Ramona Galarza, Teresa Parodi y Antonio Tarragó Ros.**

"No era un músico académico, sino un hombre que se entusiasmó con el piano y adoptó ese instrumento a la música correntina, lo cual le dio mucha fuerza a sus temas", dijo Pocho Roch, quien además señaló que "su muerte en un domingo de Gloria tiene mucho simbolismo", aludiendo a la influencia religiosa de la mayoría de sus temas.

Otro Disco de Claudio Sosa

El cantante **Claudio Sosa**, sobrino de la popular intérprete tucumana **Mercedes Sosa**, presentará su nuevo disco el martes 9 de abril en el Teatro Presidente Alvear de Corrientes 1659 de esta ciudad.

El nuevo álbum de Claudio Sosa se titula "**Flores y ayuno**", y en el disco contó con la participación de **Mercedes Sosa, Melania Pérez y Coqui Sosa**, quienes estarán presentes el martes a las 20.30.

Cantor y guitarrista, Claudio Sosa profundiza y confirma su raigambre y su apuesta musical, en su cuarto trabajo discográfico.

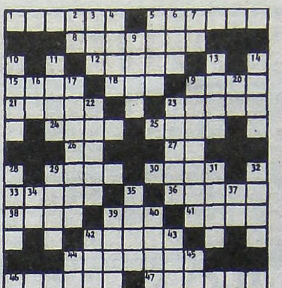

HORIZONTALES

1) Apretado, espeso. 5) Resalto en algunos edificios. 8) Anular, disolver. 12) Hermano de Moisés. 15) Dícese de ciertas frutas muy delicadas. 18) Hogar. 19) Lenguaje de los gitanos. 21) Ave palmípeda marina. 23) Sandía. 24) Ciudad de Inglaterra. 25) Canal de desagüe de la bomba. 26) Aumentativo. 27) Afirmación. 29) Antiguo nombre de Irlanda. 30) Barniz de China. 33) Reunión nocturna donde se baila y toca música. 36) Río de España. 38) Canoa de los mexicanos. 39) Tejido transparente de seda. 41) Planeta satélite de la Tierra. 42) Dejar ablandarse y sazonarse las carnes. 44) Lima grande. 46) Divisiones del cáliz de la flor. 47) Escoger.

VERTICALES

2) Del verbo ir. 3) Tiempo que dura la claridad del Sol. 4) Expresado verbalmente. 5) Sentimiento que inclina el ánimo. 6) Río de Europa. 7) Moverse de un luga a otro. 9) Estado de Asia occidental. 10) Vaso con pie para beber. 11) Que no tiene brillo. 13) Valija del correo francés. 14) Fruto de las coníferas. 16) Símbolo del calcio. 17) Relativo a la costa del mar. 19) Celeste. 20) Artículo neutro. 22) Instrumento que sirve para medir calibres muy pequeños. 23) Ciudad de Corea del Sur. 28) Bastante. 29) Vacuno que sobrepasa un año. 31) Masa consideable de nieve. 32) Indígenas nómades de Tierra del Fuego. 34) Antes de Cristo. 35) Médano. 37) Aumentativo. 39) Pelusa del lino. 40) Pleito. 42). Gran número. 43) Lista, catálogo. 44) Artículo. 45) Símbolo del neón.

(La solución, mañana)

(Solución del problema anterior)

GUIA DE CINES Y TEATROS ★ GUIA DE CINES Y TEATROS ★ GUIA DE CINES Y TEATROS ★

con Natalia Carulias (1 h.); **Alfonso La Pone**, con José Luis Alfonso (2 hs.); **No digan ni pío 2**, con Sergio Prieto (3 hs.).

CALIBAN. México 1428. Tel.: 4381-0521.
• **Honoris Causa**. Con Sandra Barbale, Leandro Bardach y Deby Wachtel. Dir.: Diego Gonzáles. Viernes: 21 hs. Ent.: $ 5.
• **Rebatibles**. Con Carlos March, Marcelo D'Andrea, Liliana Ramírez y elenco. Autor y dir.: Norman Briski. Sábado: 21 hs.

CALLEJON. Humahuaca 3759. Tel.: 4862-1167.
• **MUJERES SOÑABAN CABALLOS**. Dramaturgia y dir.: Daniel Veronese. Viernes y sábado: 23 hs. Ent.: $ 10.
• **DOMESTICO**. Con Jorgelina Aruzzi. Dramaturgia y dir.: Guillermo Cacace. Sábado: 21.30 hs. Ent.: $ 5.

CASA AZUL. Tucuman 844. Tel.: 4322-1550. La historia de... **La dama de las camelias**, de Juan Rográ. Con Stella Maris Closas, Hernán Chiozza, Rubí Gattari y elenco. Dir.: Rodolfo Graziano. Viernes y sábado: 20.30 hs., domingo: 19.30 hs. Ent.: $ 2.

CENTRO CULTURAL BORGES. Viamonte (esq. San Martín). Tel.: 5555-5359. Alicia Fiuri-Néstor Spada ptan.:
Pasión Flamenca
Con el ex "Ballet Jaleo" de Carmen Flores. Palos, bulerías, seguiriyas y tientos. Sábado: 21 hs., domingo: 20.30 hs. Ent.: $ 10.

CENTRO CULTURAL GRAL. SAN MARTIN. Sarmiento 1551. Tel.: 4374-1251.
• **El Gonzo** (saxo). Con su grupo y músicos invitados. Coord. y comentarios: Carlos Inzillo. Ciclo "Jazzología". Hoy: 20.30 hs. (Sala "Enrique Muiño"). Ent. libre.
***Comeme bebeme**. Coreog. y dir.: Diana Rogovsky; "Rojos Flamencos". Coreog. y dir.: Sandra Fiorito. Danza contemporánea. Viernes: 20.30 hs. (Sala "Ernesto Bianco"). Ent. libre.
***Cazadores**. Libro y dir.: Martín Barreiro. Teatro-danza. Viernes y sábado: 21 hs. (Sala "Enrique Muiño"). Ent.: $ 3.
• **Un Monstruo-La Chúcara**. Danza contemporánea. Coreog. y dir.: Gerardo Litvak, Gabriela Prado y Pablo Rotemberg. Sábado y domingo: 20.30 hs. (Sala "Ernesto Bianco"). Ent.: $ 4.
• **Emma Zunz**. Adapt. libre del cuento homónimo de "Jorge Luis Borges". Por Cía. "Teatro Fantástico". Coreog y dir.: Silvia Vladimisky. Sábado: 21.30 hs. (Sala "Ernesto Bianco"). Ent.: $ 4.

COLETTE (Espacio Artístico). Av. Corrientes 1660 (Paseo "La Plaza"). Tel.: 6320-5346. Rubén Stella en: **Discépolo** "La esperanza del poeta". Con Miguel Angel González (narrador), Diana Roffé, Jorge Vázquez (canto), Gustavo Souto (piano) y Gerardo Villar (guitarra). Viernes: 21 hs.

DEL BARRIO. Boedo 1759. Tel.: 4932-3390.
La cicatriz ajena
de Enrique y Armando Discépolo. Con **Héctor Gióvine, Víctor Hugo Vieyra** y elenco. Dir.: Enrique Dacal. Sábado: 21 hs. Ent.: $ 3.

DEL CENTRO. Sarmiento 1249. Tel.: (15)4062-7704/4383-5644.
• **El espermatozoide alienado** "15 años de éxito..." Con "Pablo Misacantano". Para reírse de todo. Miércoles y jueves: 21.30 hs., viernes: 22.30 y 0.30 hs., sábado: 21, 23 y trasn. 1 h., domingo: 21 hs. Ent.: $ 5 (sábado: $ 7 y 5). Sala 1.
• **Monólogos del pene**, de Pablo Misacantano. Dir.: Pablo Misacantano-Alejandra de Santiago. Jueves y viernes: 21 hs., sábado: 21.30 y 23.30 hs., domingo: 20.30 hs. Ent.: $ 5 (sábado: $ 7 y 5). Sala 2.

DEL NUDO. Av. Corrientes 1551. Tel.: 4375-5001.
• **LUNA GITANA**, de Ricardo Halac. Con **Roly Serrano** y **Silvina Bosco**. Dir.: Rubén Pires. Viernes y sábado: 21 hs. Ent.: $ 10.
• **ARRIBA... a la izquierda** (El otro varieté). Con Javier Pironi y Marcela Paoli. Sábado: 23 hs. Ent.: $ 8.

DEL OTRO LADO. Lambaré 866. Tel.: 4862-5439.
• **El camión**, de Ernesto Marcos. Con Rodrigo Monti, Gustavo Durán y Néstor Losada. Adapt. y dir.: Pablo Inza. Viernes: 23 hs. Ent.: $ 5.
• **Rumiarbarro: pantano**. Con Marcelo Cioffi, Natalia Fugazzotto y elenco. Dir.: Cecilia Propato-Alfredo Rosenbaum-Walter Rosenzwit. Sábado: 22 hs. Ent.: $ 6.
• **Mea culpa**, de Guillermo Pissani. Idea y dir.: Mariana Amelin y Mariana Rovito. Sábado: 0 h. Ent.: $ 5.

DEL PASILLO. Colombres 35. Tel.: 4981-5167/4431-0028. (Ent. a la gorra)
• **Varietango**. Con Leonardo Federico Gessi (bandoneón). Libro y dir.: Silvia Copello. Viernes: 21 hs.
• **Proyecto 2001** (Era apocalíptica). Con M. Fernández. Libro y dir.: Silvia Copello. Sábado: 21 hs.

DEL PUEBLO. Av. Roque S. Peña 943. Tel.: 4326-3606. (Ent.: $ 8).
• **LA CLASE DEL MARQUES DE SADE**, de Carlos Somigliana. Con Juan Carlos Galván, Alejandra Rubio, Patricia Rey, Mario Alarcón, José María López y elenco. Dir.: Rubens Correa-Javier Margulis. Viernes y sábado: 21 hs., domingo: 20 hs. (Sala "Carlos Somigliana")
• **OJOS DE CIERVO RUMANOS**. Con Paula Ituriza, Blas Arrese Igor y Ricardo González. Libro y dir.: Beatriz Catani. Jueves: 21 hs., viernes y sábado: 23 hs. (Sala "Carlos Somigliana")
• **OJOS TRAIDORES**, de Ricardo Cardozo. Con Mónica Villa y Antonio Ugo. Dir.: Santiago Doria. Viernes y sábado: 21 hs., domingo: 20 hs. (Sala "Teatro Abierto")

DE LA CASONA. Av. Corrientes 1975. Tel.: 4953-5595.
• **MARIANA BARAJ** y su banda. Martes: 21 hs. Ent.: $ 5.
• **MARITANGO**. Con "Marita Monteleone" y su conjunto. Miércoles: 22 hs. Ent.: $ 7.
• **AQUELLAS VIEJAS CANCIONES DEL ALMA**. Con Alfredo Piro y guitarras. Jueves: 23.30 hs. Ent.: $ 5.
• **RECORTES**, de Eladia Blázquez y Juan Vattuone. Con Julio Ordano, Mónica Buscaglia y Juan Vattuone. Viernes: 21 h. Ent.: $ 8.
• **RECORDANDO**. Con Inés Rinaldi y Juan Carlos Cuacci. Viernes: 22.30 hs. Ent.: $ 8.
• **NORMAN ERLICH** en: "Haga click". Unipersonal. Viernes: 21 hs. Pl.: $ 10.
• **LIGIA PIRO** en: "Jazz y bossa". Dir. musical: Javier López Del Carril. Viernes: 0.30 h. Ent.: $ 5.
***JEAN FRANCOIS CASANOVAS** y su "Grupo Caviar" ptan.: **Rábano**. Sábado: 23 hs., domingo: 22 hs. Pl.: $ 12.
• **DISTANCIAS**: "Magia teatral". Con Emanuel Zaldúa y el grupo "Close Up". Sábado: 0.30 hs. Ent.: $ 5.
• **DONDE ESTAS... CORAZON**. Con Marta Albanese y Alejandra Dapassano. Dir.: María Rosa Gallo. Domingo: 18 hs. Ent.: $ 5.
• **ANA PADOVANI** en: "La voz del terror". Terror, suspenso y humor. Dir.: Claudio Hochman. Domingo: 20 hs. Pl.: $ 8.

DE LA FABULA. Aguero 444. Tel.: 4862-6439.
• **Esquina peligrosa**, de J. B. Priestley. Dir.: Héctor Sandro. Viernes: 21 hs. Pl.: $ 9.
• **Muelles del aire**. Grupo "Adrenalina Estética". Libro y dir.: Miguel Angel Santin. Sábado: 21 hs. Pl.: $ 5.
• **Bodas de sangre**, de Federico García Lorca. Grupo "Seña) que cavalgamos". Dir.: Oscar Bara. Domingo: 20.30 hs.

EL ASTROLABIO. Av. Gaona 1360. Tel.: 4581-0710.
• **Amontonados en la puerta de salida**. "Panthalasa Teatro". Dir.: Andrea Ojeda-Martín Ortíz. Viernes: 22 hs. Ent.: $ 5.
• **Frankie** (de los fragmentos a la unidad). Cía "Periplo". Dir.: Diego Cazabat. Sábado: 21 hs. Ent.: $ 8.
• **Otra baja**. Cía "Periplo". Dir.: Andrea Ojeda-Martín Ortíz. Domingo: 21 hs. Ent.: $ 8.

EL BARDO. Av. Independencia 2992. Tel.: 4931-9710.
Un enemigo del pueblo
de H. Ibsen. Versión de Andrés Bazzalo y Edward Nutkiewicz. Dir.: Andrés Bazzalo. Jueves a sábado: 21.30 hs. Ent.: $ 10 (jueves: $ 5).

EL CAMARIN DE LAS MUSAS. Mario Bravo 960. Tel.: 4862-0655.
• **Koki y Pajarín Saavedra** en: "Danza al viento". Jueves: 21 hs. Ent.: $ 8.
• **Open house**. Dramaturgia y dir.: Daniel Veronese. Sábado: 22 hs. Ent.: $ 5.

EL DOBLE. Aráoz 727. Tel.: 4855-2656.
María, la tonta
de Francisco Defilippis Novoa. Dir.: Mariano Monsalvo. Sábado: 21.30 hs. Ent.: $ 5.

EL FARABUTE. Humboldt 1509. Tel.: 4899-0219.
El varieté de El Farabute
Varieté teatral por el grupo "El Farabute". Dir.: Emilio Tamer. Viernes: 22 hs., sábado: 23.30 hs. Ent.: $ 5.

EL GALPON DE CATALINAS. Pérez Galdós 93 (La Boca). Tel.: 4300-5707.
EL FULGOR ARGENTINO
"Club Social y Deportivo". Por el "Grupo de Teatro Catalinas Sur". 100 años de historia argentina (1930-2030) vistos a traves de las veladas bailables en un club de barrio. 100 actores, orquesta en vivo. Dir.: Adhemar Bianchi-Ricardo Talento. Viernes y sábado: 22 hs. Ent.: $ 8 (viernes: $ 6).

EL NACIONAL. Av. Corrientes 960. Tel.: 4326-4218.
TANGUERA
El nuevo musical argentino. Una historia de arrabal, erotismo y cabaret!. Letra y música "Eladia Blázquez". Con la primera bailarina "Mora Godoy" y ...**María Nieves**. Canta: "Lidia Borda". Dir.: Omar Pacheco. Miércoles a sábado: 21 hs., domingo: 20 hs. Pl.: $ 25.

EL OMBLIGO DE LA LUNA. Anchorena 364. Tel.: 4867-6578.
***Contactos con el alma**. Música latinoamericana, bossa nova. Viernes: 21.30 hs.
• **El mes de las novias**, de Leandro Calderone. Con Marcelo Cosentino, Isabel Macedo y elenco. Dir.: Manuel Iedvabni. Sábado: 22 hs.

EL PORTON DE SANCHEZ. Sánchez de Bustamante 1034. Tel.: 4863-2848. (Ent.: $ 10).
***CINE QUIRURGICO**, de Alejandro Tantanián. Con Javier Lorenzo, Rubén Szuchmacher. Dir.: Edgardo Rudnitzky. Viernes y sábado: 23 hs. Pl.: $ 8.
• **SERES IMAGINARIOS**. Grupo "SZ Danza". Dir.: Susana Szperling. Domingo: 21 hs. Pl.: $ 10.

EL VITRAL. Rodríguez Peña 344. Tel.: 4371-0948.
• **Match de improvisación** "Liga Juvenil". Dir.: Fabio Mosquito Sancineto. Viernes: 23 hs. (Sala I)
• **Dr. Jekill**. Adapt. y dir.: Pablo Silva. Sábado y domingo: 21 hs. (Sala I)
• **Infierno a la Argentina**, de Ricardo Angel La Valle. Dir.: Eduardo Caballero. Sábado: 23 hs. (Sala I)
• **Una noche de rock y horror**. Libro y dir.: Claudia Naser. Sábado: 1 h. (Sala I)
• **Pelícano**, de August Strindberg. Adapt. y dir.: Juan Cosin. Viernes: 21 hs. (Sala II).
***Closet**, de Radha Bharadwaj. Dir.: Hugo Cuevas. Sábado: 20.30 hs. (Sala II).
• **El Rey, las damas y el peón**, de Rubén Mosquera-Alejandro Polledo. Dir.: Alejandro Polledo. Sábado: 23 hs. (Sala II)
• **Psicosis cotidiana**. Libro y dir.: Brenda Ullmann. Domingo: 20.30 hs. (Sala II).
• **Nosotras... las otras**, de Darío Fo-Franca Rame. Dir.: Fernando Alegre. Viernes: 23 hs. (Sala III)
• **Extraño juguete**, de Susana Torres Molina. Dir.: Andrés Sacchi. Sábado: 23 hs. (Sala III)

FALSA ESCUADRA Mario Bravo 722. Tel.: 4865-5955. **Perspectiva Siberia**. Sobre textos de F. Dostoyevski. Grupo de "Teatro Doméstico". Dir.: A. Catani, J. Sánchez y Alfredo Martín. Viernes: 22 hs., sábado y domingo: 21 hs. Ent.: $ 8.

FRAY MOCHO. Ecuador 380. Tel.: 4865-9835. Grupo "Los Anacoretas del Arte" ptan.: **Nicole**, de Roberto Pieri. Viernes: 21 hs. Ent.: $ 5.

HUELLA (Club de Arte). Av. Medrano 535. Tel.: 4865-4167. **El enfermo imaginario**, de Moliére. Grupo "Cuatro de copas". Dir.: Julia Calvo. Domingo: 21 hs. Ent. libre a la gorra.

IFT. Boulogne Sur Mer 549. Tel.: 4962-9420.
• **La virgen del lavadero**. Libro y dir.: Alejandro Zingman. Viernes: 22 hs. Pl.: $ 6. (Sala III)
• **La pecera**, de Ignacio Apolo. Dir.: Diego Rodríguez. Sábado: 22.30 hs. Pl.: $ 8. (Sala III)
• **El partener**, de Mauricio Kartun. Dir.: Eduardo Pavelic. Sábado: 21 hs. Pl.: $ 8. (Sala IV)

LA CARBONERA. Balcarce 998. Tel.: 4362-2651.
INTIMIDAD
de Haniff Kureishi. Con Gabriela Izcovich, Carlos Belloso, Gaby Ferrero, Gonzalo Kunca y Marcelo Mariño. Dir.: Javier Daulte y Gabriela Izcovich. Viernes y sábado: 21 hs. Ent.: $ 10.

LA GUARIDA. Jorge Newbery 3519. Tel.: 4554-0141. El humor de
Henny Trayles
en: "Me permite una sonrisa?". Sábado: 21.30 hs. Ent.: $ 8.

LA MASCARA. Piedras 736. Tel.: 4307-0566.
La invención del amor
de Tom Stoppard. Con Humberto Serrano, Juan Carlos Uccello, R. Piris y elenco. Dir.: Julio Piquer. Viernes y sábado: 21 hs. Ent.: $ 9.

LA OTRA ORILLA. Gral. Urquiza 124. Tel.: 4957-5083. (Ent.: $ 8). Grupo "Teatro libre" pta.:
***CINCO PUERTAS**. Libro y dir.: Omar Pacheco. Jueves: 21 hs.
***CAUTIVERIO**. Libro y dir.: Omar Pacheco. Sábado: 21 hs., domingo: 20 hs.

LA PLAZA. Av. Corrientes 1660. (Vta. tel.: 4323-7200, vta. a grupos: 6320-5365).
MONOLOGOS DE LA VAGINA
de Eve Ensler. Con **Betiana Blum, Alicia Bruzzo** y **Andrea Pietra**. Dir.: Lía Jelín. Jueves y viernes: 20 hs., sábado: 20 y 22 hs., domingo: 20 hs. Pl. desde: $ 10. (Sala "Pablo Picasso").
EL ROMANCE
DEL ROMEO Y LA JULIETA
(Un tango que Gardel nunca cantó). Adapt. de la Opera rantifusa de Julio Tahier "Cantame un tango Romeo". Con **Guillermo Fernández, Florencia Peña** y elenco. Dir.: Manuel González Gil y Rubén Pires. Miércoles a viernes: 21 hs., sábado: 21 y 23 hs., domingo: 21 hs. Pl. desde: $ 10. (Sala "Pablo Neruda").

LA TRASTIENDA. Balcarce 460. Tel.: 4342-7650.
FINLANDIA
de Ricardo Monti. Con **Andrea Bonelli, Cutuli**, Ignacio Gadano, Jorge Rod. Dir.: Mónica Viñao. Viernes: 21 hs. **Despedida**. Ent.: $ 10.
DISCO
Pop Latina. Toda la música latina con pop, rock, disco y un toque de salsa. Sábado: 1.30 hs. Ent.: $ 7 ($ 10 c/consumición)

LIBER/ARTE (Sala "Javier Villafañe"). Av. Corrientes 1555. Tel.: 4375-2341.
• **Delirio a dúo**, de Eugene Ionesco. Grupo "Los Pepe Biondi". Dir.: Ricardo Míguelez. Sábado: 21 hs.
• **La pluma que araña el corazón de la vida**. Con Patricia Astrada. Dir.: Julio Ordano. Sábado: 22 hs.
• **Maldito Humor**. Humor, magia y música. Con "Sergio Lumbardini", el mago "Merpin" y "Cachi". Sábado: 23.30 hs. Ent.: $ 5.
• **Los Tramontinas**. Humor. Sábado: 1.15 hs.

LORANGE. Corrientes 1372. Tel.: 4373-2411.
Pequeños Fantasmas
de Osvaldo Santoro y Manuel González Gil. Con Osvaldo Santoro y elenco. Dir.: Manuel González Gil. Miércoles a sábado: 21 hs, domingo: 20 hs. Ent. a la gorra.

LUNA PARK. Av. Corrientes 99. Tel.: 4311-5100.
Ballet Contemporáneo del Teatro San Martín
OCHO ESTACIONES
"Cuatro Vivaldi-Cuatro Piazzolla". Dir.: Mauricio Wainrot. Viernes: 21 hs., sábado: 18 y 21 hs., domingo: 18 hs. Ent. desde: $ 1.
PIMPINELA
Sábado: 21 hs. Ent. desde: $ 12. **Próxima semana.**
DAMAS GRATIS
Vuelve al Luna. Vamos los pibes!!!. Sábado 20 de abril: 22 hs. Ent. desde: $ 8.
CIRCO DE PEKIN
El grupo imperial acrobático de China en escena. Sábado 11 al domingo 19 de mayo.
LOS RATONES PARANOICOS
Sábado 29 de junio: 22 hs. Ent. desde: $ 5.

METROPOLITAN I. Av. Corrientes 1343. Tel.: 4371-0816. **Nito Artaza-Miguel Angel Cherutti-Moria Casan-Graciela Alfano** en:
CANTANDO BAJO LA DEUDA
Coreog.: Eleonora Casano. Dir.: Nito Artaza. Miércoles y jueves: 21.30, viernes: 22 hs., sábado: 21 y 23 hs., domingo: 21 hs. Ent. desde: $ 15.

METROPOLITAN II. Av. Corrientes 1343. Tel.: 4371-0816.
EL ULTIMO DE LOS AMANTES ARDIENTES
de Neil Simon. Con **Eduardo Blanco, Patricia Echegoyen, Laura Oliva** y Emilia Mazzer. Dir.: Carlos Evaristo. Jueves y viernes: 21 hs., sábado: 20.30 y 22.30 hs., domingo: 20.30 hs. Pl.: $ 20.

MOLIERE. Balcarce 678 (esq. Chile). Tel.: 4343-0777.
SMOKE
Un Music Hall!
Con Andrea Lefebre, Omar Calicchio y elenco. Idea y dir.: **Aníbal Pachano**. Viernes: 21.30 hs., sábado: 22 hs.

MULTITEATRO. Av. Corrientes y Talcahuano. Tel.: 4382-9140.
• **ATRAPADOS POR LA RISA**. Con "Sergio Gonal", "Juan Acosta", Claudia Albertario, Natalia Fava y Sergio Creis. Dir.: Sergio Gonal. Miércoles y jueves: 21.30 hs., viernes: 22 hs., Sábado: 21.30 y 23.30 hs., domingo: 21.30 hs. Ent. desde: $ 10.
***CONFESIONES DEL PENE**, de José Montero. Con **Marcelo Mazzarello, Daniel Miglioranza** y **Diego Olivera**. Dir.: Luis Rossini. Jueves a sábado: 23.45 hs., domingo: 21 hs.
• **NO SERE FELIZ PERO TENGO MARIDO**, de Viviana Gómez Thorpe. Con **Linda Peretz**. Dir.: Manuel González Gil. Jueves a sábado: 21 hs., domingo: 19 hs.

MUSEO PENITENCIARIO NACIONAL. Humberto Primo 378 (San Telmo). **La pasión** (Vida, pasión y muerte de Jesús). Grupo "Nudgea". Dir.: Adrián Lazz. Domingo: 18 hs. Ent. libre a la gorra.

MUSEO ROCA. Vicente López 2220. Tel.: 4803-2798. Bar... **El purgatorio**. Tangos, cantados y contados, por "Eduardo Espinoza" y "Gabriel Petrola". Dir.: Adela Graciano. Sábado y domingo: 20.30 hs. Ent.: $ 3.

PAYRO. San Martín 766. Tel.: 4312-5922.
• **UMBRAL**, de Paco Zarzoso. Con Beatriz Spelzini, Diego Reinhold y elenco. Dir.: Fernando Piernas. Viernes: 23.30 hs.
• **LAS RAZONES DEL BOSQUE**, de Patricia Zangaro. Con Felisa Yeni, Luciano Caceres y elenco. Dir.: Diego Kogan. Sábado: 21 hs., domingo: 19 hs.
• **EL RETRATO DEL PIBE**, de José González Castillo. Con María Ibarreta y Horacio Acosta. Música: Facundo Ramírez. Dir.: Miguel Guerberof. Domingo: 20.30 hs. Pl.: $ 8.

PICADILLY. Av. Corrientes 1524. Tel.: 4373-1900/4375-3700.
La banda de la Risa
EL PELELE
Inspirada en "El señor Badana", de Carlos Arniche. Con **Claudio Gallardou, Gabriel Robito, Claudio Da Passano, Gustavo "Cacha Ferreira", Oscar Guzmán, Diana Lamas, Cristina Fridman, Coni Marino** y **Roxana Fontán**. Versión y dir.: Claudio Gallardou. Jueves a sábado: 21 hs., domingo: 20.30 hs. Pl.: $ 10 (sáb.: $ 15).
SUEÑO CON SIRENAS
de Pablo Novak. Con **Pablo Novak, Alejo García Pintos**, Carlos Kaspar y María Roji. Dir.: "Tony Lestingi". Viernes y sábado: 23.15 hs. Pl.: $ 10.

SALA TEMPLUM. Ayacucho 318. Tel.: 4953-1513. (Ent. a la gorra).
• **Lenguaje**, de Luz Pearson. Con Carolina Herlich y Tian Brass. Dir.: Gerardo Bourre. Viernes: 21.30 hs.
• **Prisionera de mis ojos**. Con Laura Agorreca y Juan Sasiaín. Libro y dir.: Federico Golfrid y Juan Sasiaín. Ciclo "Jóvenes Autores Argentinos". Viernes: 23 hs.
• **Por los caminos del agua**. Títeres para adultos. Dir.: Julieta García. Sábado: 20.30 hs.

SPINETTO SHOPPING. Alsina 2300 (1er. subsuelo). Tel.: 4954-3442/3456 (int.: 61). **Para que te ilusiones**. Libro y dir.: Alejandro Maes. Domingo: 20.30 hs. Ent.: $ 3.

INFANTILES

DE LA RIBERA (Complejo Teatral de Buenos Aires). Pedro de Mendoza 1821. Tel.: 4302-8866.
EL GRAN CIRCO
de Ariel Bufano. Por el "Grupo de Titiriteros". Dir.: Adelaida Mangani. Sábado y domingo: 15.30 hs. Pl.: $ 3.

CENTRO CULTURAL RECOLETA (Auditorio). Junín 1930. Tel.: 4803-1041. Grupo "Libertablas" pta.:
La guerra de los yacarés
Adapt. de un cuento de "La selva", de Horacio Quiroga. Dir.: Alberto Rubinstein. Sábado y domingo: 18 hs. Ent.: $ 3 (menores de 3 años: gratis).

CENTRO CULTURAL GRAL. SAN MARTIN. Sarmiento 1551. Tel.: 4374-1251.
• **Aceitunas** (La aceituna gigante). Por "Deliratus Teatralis Grupo". Dir.: Luis Campos. Sábado y domingo: 17 hs. Ent.: $ 3. (Sala "Enrique Muiño")
• **Indio Universo**. Ciclo "Momusi". Domingo: 11 hs. Ent. libre. (Sala "A-B")

LA PLAZA (Sala "Pablo Picasso"). Av. Corrientes 1660. Tel.: 4370-5350. (Vta. tel.: 4323-7200, función escolar: 6320-5394). Hugo Midón pta.:
HUESITO CARACU
Con Gustavo Monje, Diego Reinhold, Marcelo Albamonte, Florencia Aragón y elenco. Sábado y domingo: 15 y 17 hs.

MUSEO DE LOS NIÑOS. Av. Corrientes 3247 (Shopping Abasto). Tel.: 4861-2325. Talleres, teatro, sorpresas. Patio de comidas. Lunes a domingo: 13 a 20 hs.

PLANETARIO "Galileo Galilei". Av. Sarmiento y Belisario Roldán. Tel.: 4771-9393/6629. Ent.: $ 4 (menores de 5 años y jub. gratis).
• **El vecindario cósmico**. Sábado, domingo y feriados: 15 hs. (para niños de 8 a 12 años)
• **Nacimiento y muerte del Sol**. Locución: Quique Pesoa-Lucila Pesoa. Sábado, domingo y feriados: 16.30 hs. (para niños mayores de 12 años)
• **Sin embargo se mueve...** Con "Walter Santa Ana" (Galileo). Sábado, domingo y feriados: 18 hs. (para adolescentes y adultos)

ZOO DE BUENOS AIRES. Av. Las Heras y Av. Sarmiento. Tel.: 4806-7411.
Divertido por naturaleza!
Ahora también... Monstruos marinos. Cursos de granja, de reptiles, de fauna y fotografía animal. Festejo de cumpleaños. Martes a domingo: 10 a 18.30 hs. Ent.: $ 4,90 (menores de 12 años: gratis).

VARIEDADES

ARANJUEZ. Av. Belgrano 2589. Tel.: 4941-9206/4308-2308.
CENA-SHOW-BAILE
Un lugar encantador. Calidéz y estilo en la noche más divertida. Show del recuerdo. Música en vivo. Imitaciones y humor. Tenedor y canilla libre. Dto. a grupos. Reservas con anticip. Vier. y sáb..

BAR SUR. Estados Unidos 299. Tel.: 4362-6086. "35 años con el tango y la cultura", "Ricardo Montesino" pta. su show "Tradicional y participativo" en la casa más antigua de San Telmo. Gran elenco. Lunes a sábado: 20 a 3 hs. Ent.: $ 15. (Con pizza y una copa). www.centroculturaltango.com.ar.

CAFE TORTONI (Sala "Alfonsina Storni"). Av. de Mayo 829. Reservas: (15)4915-7780.
CHECHE
en: "Alma de Tango... pasión de mujer". Hoy: 21.30 hs.

CAFE TORTONI (La Bodega). Av. de Mayo 829. Tel.: 4342-4328.
Creole Jazz Band
19 años consecutivos!. Con la participación de "María Alexandra". Viernes: 21 hs.

CANDILEJAS. Estados Unidos 1500. Tel.: 4304-0885. "Cena-Tango-Show"...
Tito Reyes-Rodolfo Lemos
Juan Carlos Granelli, Roberto Ayala, Alberto Fontana, Isabel Rojas, Osvaldo Rizzo, . Bailan: "Los Brande". Ambiente climatizado. Estacionamiento. Sábado: 22 hs.

CLUB DEL VINO. Cabrera 4737. Tel.: 4833-8300.
***JORGE NAVARRO** (piano) Trío. Con Fernando Martínez (batería) y Arturo Puertas (contrabajo). Clásicos del jazz de todos los tiempos. Jueves: 21 hs. Ent. desde: $ 10.
• **MARIA GRAÑA** y su Quinteto ptan.: "A fuego lento". Dir. musical.: José Ogivieki. Viernes: 21 hs. Ent. desde: $ 15.
***JULIAN VAT** (saxo y flauta)-**MARCELO MACRI** (piano). Dúo de tangos. Viernes: 23.30 hs. Ent. desde: $ 5.
• **ENCUENTRO A TODO TANGO**. 8º temporada consecutiva!. Con Horacio Salgan, Ubaldo de Lío, Néstor Marconi Trío y Nuevo Quinteto Real: Oscar Giunta (contrabajo), Hermes Peressini (violín), Néstor Marconi (bandoneón), Horacio Salgan (piano), Ubaldo de Lío (guitarra). Sábado: 21 hs. Ent.: $ 25.
***CACHAFAZ**. de Copi. Tragedia bárbara en dos actos y en verso. Mitología Rioplatense Surrealista. Dir.: Miguel Pittier. Sábado: 0.30 hs. Ent.: $ 8.

EL SANTO. Av. Sarmiento y Costanera Norte (Punta Carrasco) "Fiesta en el río"
Disco-Show
El único lugar de Bs. As. para bailar bajo las estrellas en inmensos jardines a la orilla del río. Tragos, fogones, diversión y buena música con Dj. Michel en la pista principal pasando música latina y la otra de música dance. Viernes: 0 h. Ent.: $ 10 (c/consumición).

GOLDEN. Esmeralda 1040. Tel.: 4313-4323.
Show exclusivo para mujeres
Despedidas de soltera. Divorcios. Cumpleaños. Animación: "Ricardo Dupont". Viernes y sábado: 22 hs. Ent.: $ 20 (c/consumición)... y desde "medianoche", para disfrutar de la mejor música... Golden discoteque Exclusivo para mayores de 25 años. Damas s/cargo hasta las 2 hs.

LA CASONA DE FERNANDO. Av. Garay 2301. Tel.: 4308-0006. Una noche inolvidable con dos estrellas de Bs. As...
Cena-Tango-Show-Baile
VIRGINIA LUQUE-NELLY VAZQUEZ
Abel Córdoba, Oscar Ferrari, Diego Solís, Carlos Cristal, Daniel Olivera, Adrián Rivas, Patricia Duarte. Dir. musical: Los Rivas. Bailamos todos los ritmos. Eventos, cumpleaños. Menú a la carta. Copas. Sábado: 23 hs.

LA CUMPARSITA. Chile y Balcarce. Tel.: 4361-6880/4302-3387. Alberto "Chino" Hidalgo, Reinaldo Martín, Alberto Podestá, Roxana Morán, Juan Carlos Godoy, Ricardo Marín, Jorge Solá Trío y Quinteto "La cumparsita". Animación: Reynaldo Mompel. Dir. gral.: Juan Atanás. Estac. vigilado. Diariamente: 22.30 a 4 hs. ($ 25 c/consumición).

LA TARANTELA. Medrano 476. Tel.: 4983-5186. Viernes, sábado...
CENA-SHOW
Diversión y mucho...**baile**. Tenedor y canilla libre. Cotillón. Despedidas y agasajos. Viernes y sábado.

crónica, Edición de la Mañana. Registro de la Propiedad Intelectual Nº 962.457. Director: Mario Alberto Fernández.
Redacción, Administración y Publicidad: Azopardo y Garay. Teléfonos: 4361-1001 / 1051. Fax: 4361-4237 (E-Mail: diariocronica@yahoo.com.ar)

USTED Y LOS ASTROS

ACUARIO
(Del 21 de enero al 19 de febrero)
Planes de trabajo reclaman su atención, no deje nada en manos de extraños. En amor, obre con simpatía y comprensión. Noticia.

PISCIS
(Del 20 de febrero al 20 de marzo)
Reflexione antes de tomar una decisión en asuntos de trabajo. En amor, encuentro esperado. Apoyo de amigo en plan del hogar.

ARIES
(Del 21 de marzo al 20 de abril)
Se confirman asuntos de trabajo, apoyo de personas de experiencia. En amor, no dé motivos de discusión. Prudencia en el hogar.

TAURO
(Del 21 de abril al 22 de mayo)
Colabore con compañeros en asuntos de trabajo, confían usted. En amor, no dé importancia a un desencuentro. No descuide la salud.

GEMINIS
(Del 23 de mayo al 21 de junio)
Active asuntos de trabajo, de usted depende una solución. En amor, analice sus inconvenientes y verá la solución. Salud bien.

CANCER
(Del 22 de junio al 21 de julio)
Noticia o encuentro relacionados con su trabajo, siga un consejo. En amor, obre con simpatía y comprensión. Cuide la salud.

LEO
(Del 22 de julio al 21 de agosto).
No dé importancia a retraso en planes de trabajo, todo se estabiliza. En amor, nada nuevo, sepa esperar. Noticia en el hogar.

VIRGO
(Del 22 de agosto al 22 de setiembre)
Asuntos de trabajo toman un giro inesperado, obre con prudencia. En amor, todo continúa bien. Evite discusión inútil con familiar.

LIBRA
(Del 23 de setiembre al 22 de octubre)
Se alejan inconvenientes de trabajo, amigo trae la solución. En amor, no dé importancia a un desencuentro. Alegría en el hogar.

ESCORPIO
(Del 23 de octubre al 21 de noviembre)
Solución a inconvenientes de trabajo, pero mantenga al día sus obligaciones. En amor, de su actitud depende el éxito. Noticia.

SAGITARIO
(Del 22 de noviembre al 21 de diciembre)
Cambio o traslado en su trabajo, no existen motivos de duda. En amor, se cumplen sus expectativas. Se aclara situación rara.

CAPRICORNIO
(Del 22 de diciembre al 20 de enero)
Es el momento de activar planes de trabajo, todo está a su favor. En amor, se aclaran dudas. Apoyo de amigos en plan personal.

RAROS

¡QUE POLICIA!

MORDIO LA MANO DE CAMIONERO QUE NO LE PAGO COIMA

CALCUTA (Reuters).- Dos policías fueron suspendidos en la ciudad india de **Calcuta** después de que uno de ellos presuntamente **mordió la mano de un camionero quien rehusó pagar un soborno**, admitió ayer un efectivo de esa fuerza de seguridad.

El incidente ocurrió el domingo, después de que los dos policías detuvieran al chofer del camión para una revisión rutinaria, dijo el subcomisario de la policía de Calcuta, **Harman Prit Singh**.

"Parece que el conductor de la patrulla de policía estaba desesperado por sacarle dinero al camionero. El efectivo se puso furioso cuando el conductor no quiso 'cooperar' y comenzaron una discusión. Ahí fue cuando le mordió la mano al camionero", explicó.

Los efectivos policiales, quienes regularmente reciben un bajo salario, piden sobornos para no imponer multas de tránsito o aceptan las ofertas de coima de parte de los conductores.

El conductor del camión se quejó a los jefes policiales de que había sido mordido. Singh dijo que el otro policía fue suspendido porque no hizo lo suficiente para contener a su compañero.

LA PAVADA

Tal como anticipamos ***hace quince días, mañana se cumplirá la asamblea anual*** *(obligatoria)* ***de "CAPIT"*** *(Cámara Argentina de Productores Independientes de Televisión)* ***integrada,*** *entre otros,* ***por Adrián Suar, Marcelo Tinelli, Luis Majul, Jorge Guinzburg, Mario Pergolini, Carlos Rottemberg y Enrique Estevanez,*** *en la que, además de la clásica* ***"orden del día"****, se tratarán* ***las tensas situaciones que mantienen sus productoras con los canales que adquirieron sus*** *"productos"* ***y que*** *en muchos casos,* ***tienen atrasos de pagos de más de seis/ocho meses.*** *Lógicamente, tras la reunión* ***podrían surgir decisiones*** *"fuertes"* ***en cuanto a las negociaciones con los compradores de sus ciclos.***

* * *

Martiniano, *el cocinero que asoma al mediodía por el 13 junto a Mariana Fabbiani,* ***tiene problemas capilares*** *(se le cae el pelo, bah)* ***y estaba realizando tratamiento en establecimiento dedicado al*** *"mantenimiento y recupero",* ***pero no bien se hizo*** *algo popular* ***pidió que las consultas fueran*** *"a canje"* ***(publicitario)*** *lo que* ***no fue aceptado y entonces lo abandonó.*** *Por ahora* ***se conforma con*** *"trato"* ***(no tratamiento)*** *que le hacen* ***en el canal sus peinadores.*** *¡Mirá vos!*

* * *

Pese a que ***las relaciones entre ellos no serían malas, la siempre apetecible Claribel Medina*** *y* ***su ex, Pablo Alarcón,*** *"se turnan"* ***(nunca van juntos)*** *para* ***llevar e ir a buscar a sus hijos a colegio de Arcos entre Sucre y Pampa,*** *oportunidades en que* ***deben firmar decenas de autógrafos.*** *¿Sólo casualidad o planificación?*

* * *

Y hablando de parejas: *para paliar* ***mal momento sentimental que atraviesa*** *(su relación con Miguel Habud es tensa),* ***Valeria Lynch*** *ha* ***reorganizado sus actividades y dedica mucho tiempo a su escuela de comedias musicales.*** *Con* ***novedoso sistema de*** *franquicias,* ***abrirá sucursales en el interior*** *(Jujuy y Mar del Plata)* ***y viaja constantemente a esas ciudades para supervisar detalles para su inauguración.***

* * *

Otra de parejas, pero muy felices: la siempre apetecible *Judith Gabbani,* ***quien disfrutó todo el verano en la espectacular casa que su pareja,*** *el productor Ovidio García,* ***posee en Punta del Este, no olvida a sus amigos*** *pues, aunque actualmente* ***no deba preocuparse por temas laborales, le inquieta la difícil situación que sufren sus pares.*** *Por ello* ***invitó a Alberto Mazzini,*** *con todos los gastos pagos,* ***a pasar días en el balneario uruguayo, repitiendo el*** *convite* ***con su gran amiga Ana María Cores,*** *¡Esos son amigos!*

* * *

Popular conductor de radio y televisión *padre de familia y con su vida* ***aparentemente*** *bien organizada,* ***sufre trastorno de salud similar al que públicamente reconoció la conductora de "Versus".*** *El problema, sospechado por sus compañeros pero nunca reconocido por él,* ***estaría a punto*** *de salir a luz* ***a raíz de la declaración que, públicamente, haría sobre el tema personaje que se ha sentido perjudicado en el envío televisivo que realiza el profesional.***

* * *

Muchos aplausos del jurado de la feria de mascotas "Cachogos" *lograron* ***dos enormes perros ovejeros alemanes,*** *propiedad de Marcelo* ***"Teto"*** *Medina,* ***que desfilaron en concurso para esa raza. Don*** *"Teto"* ***concurrió con su esposa y sus ya adolescentes hijos con la esperanza de que sus*** *mascotas* ***fueran reconocidas, hecho que, para alegría familiar, sucedió.***

* * *

Tras la representación del domingo de "ART" en Mar del Plata, *y para evitar los* ***"problemas"*** *en la autopista* ***que soportaron para llegar desde la Capital*** *(más de 9 horas, en el caso de uno de ellos, tal como lo comentamos)* ***Ricardo Darín*** *(con su esposa Florencia y sus hijos),* ***Germán Palacios*** *(con su novia)* ***y Luis Brandoni*** *(solitario),* ***cada uno en sus automóviles, retornaron a la 1.30 de ayer, llegando a las 5,*** *lo que demuestra que el* ***tránsito estaba fluido.*** *Quien se quema con leche...*

* * *

Debido a los problemas de programación que soporta "Azul" por las noches, y *dado que se* ***levantaron*** *varios ciclos* ***y no encuetran con qué suplantarlos, el viernes, desde las 22, habrá*** *edición extra de* ***"Hora clave", con Mariano Grondona, titulado "Juicio a De la Rúa"*** *que,* ***en principio, podría contar con la presencia*** *(en su primera aparición desde su renuncia/expulsión)* ***del ex presidente. Pero parece que hubo*** *"diferencias"* ***y todo se convertirá*** *en "un tribunal"* ***que lo juzgará.*** *No es lo mismo,* ***pero...***

* * *

Primicia confirmada: *habíamos adelantado* ***que después de varios años como coconductor de "Versus", se alejó del mismo Tomy Dunster,*** *y para sustituirlo* ***eligieron al rosarino*** *"Monchi",* ***printón de ojos claros, quien trabajó mucho en su ciudad y estaba en los planes de Nicolás Repetto, que se verá desde el próximo lunes*** *(durante una hora)* ***desde las 18. Y todo se confirmó,*** *demostrando que siempre* ***informamos mejor y antes.***

* * *

Hasta las diez de la noche duró el domingo *"última prueba"* ***de Maru Botana en estudios de "Telefé" para la*** *reaparición* ***con su ciclo. Tras la tarea*** *en día feriado,* ***la cocinera/animadora invitó a todo su elenco a cenar convocándolos a su negocio de la calle Suipacha al 1300, donde les cocinó con sus propias manos.*** *Comenzaron a partir* ***recién pasadas las dos de la madrugada de ayer.*** *¿Qué tal cocinó?*

* * *

Sorpresa *tuvieron en "Multiteatro",* ***y especialmente Linda Peretz, cuando advirtieron que en lugar de privilegio*** *(fila 5)* ***de una de sus salas presenciando "No seré feliz, pero tengo marido" estaba María Valenzuela*** *(acompañada del director Víctor García Peralta).* ***Precisamente ella fue la primera actriz que la encaró cuando su estreno, el pasado año, y, evidentemente,*** *quería* ***pasar inadvertida pues envió a adquirir las entradas para no*** *"anticipar"* ***su presencia.*** *Al terminar la función,* ***fue a saludar a su sucesora.***

TIEMPO

MAXIMA
19°3 a las 16.05

MINIMA
8°3 a las 6.40

TEMPERATURAS HORARIAS

6 hs.	9°
7 hs.	8°7
8 hs.	9°3
9 hs.	11°7
10 hs.	14°1
11 hs.	15°3
12 hs.	16°7
13 hs.	17°5
14 hs.	18°4
15 hs.	18°1
16 hs.	19°
17 hs.	18°4
18 hs.	17°
19 hs.	15°2
20 hs.	13°4
21 hs.	12°6
22 hs.	12°
23 hs.	11°7

HUMEDAD MAXIMA: 95% a las 6

INDICE MAXIMO DE CONTAMINACION AMBIENTAL: 1,3 partes por millón.

VALOR MAXIMO ACEPTABLE: 9 p.p.m.

PRONOSTICO PARA HOY

Neblinas matinales en áreas suburbanas. Cielo despejado o algo nublado. Frío hasta media mañana, luego agradable. Vientos leves del Noroeste. Mínima: 16°. Máxima: 20°.

PERSPECTIVAS PARA MAÑANA

Cielo algo nublado. Ascenso de temperatura. Vientos leves del sector Norte.

"TOMESE" SU TIEMPO EN EL 4514-8062/66
(Servicio Meteorológico Nacional)

TELEVISION

11.00 (11) **SABOR A MI** Programa de cocina conducido por Manuel Ojea.
(13) **KUNG FU** Serie con David Carradine.
11.30 (7) **TV REGIONAL** Realizadores cinematográficos de todo el país.
(9) **EL MANANTIAL** Teleteatro mexicano.
(11) **DAR ES DAR** Programa periodístico conducido por Juan Alberto Badía.
12.00 (2) **IMPACTO A LAS 12** Show periodístico conducido por Mauro Viale.
(7) ***NOTICIERO 7 (C.C.)*** Informativo conducido por Antonio Fernández Llorente y Pedro Dizán.
(9) **AZUL NOTICIAS** Informativo conducido por Juan Carlos Pérez Loizeau y Cristina Pérez.
(11) **TELEFE NOTICIAS** Conducción: Jorge Jacobson y Paula Trapani.
(13) **MARIANA DE CASA** Programa de interés general conducido por Mariana Fabbiani y Martiniano Molina.
13.00 (7) **SIEMPRE ASI** Programa para la familia conducido por María Belén Aramburu.
(9) **LOS BUSCAS** Teleteatro con P. Echart y N. Duplaá.
(11) ***DADYVERTIDO*** Magazine de humor y entretenimientos. Conducción: Dady Brieva.
13.00 (13) **EL NOTICIERO DE SANTO** Informativo conducido por Santo Biasatti y Silvia Martínez Caśina.
14.00 (2) **INTRUSOS EN EL ESPECTACULO** Magazine del espectáculo conducido por Jorge Rial.
(7) **CLASICOS DEL CINE** "Anastasi", con Yul Brinner.
(9) **RUMORES** Programa de espectáculos conducido por C. Monti y S. Roccasalvo.
(13) **GRANDIOSAS** Programa de interés general conducido por Karina Mazzocco, Fanny Mandelbaum y Laura Oliva.
14.30 (11) **MARU A LA TARDE** Programa dedicado a la mujer. Conducción: Maru Botana.
15.00 (13) ***LAS CORTESANAS*** Magazine conducido por M. Tinayre.
16.00 (2) **VA POR VOS, PARA VOS** Magazine periodístico de actualidad, servicios y espectáculos. Conducción: G. Andino y Federica Pais.
(7) **TV EDUCATIVA** Conducción: Rosana Errasti.
(9) **VENITE CON GEORGINA** De interés general. Conducción: Georgina Barbarossa.
(11) **ME LLAMAN LOLITA** Teleteatro con M. Cezán y C. Giraldo.
(13) **DRA. QUINN** Serie con J. Seymour y Joe Lando.
17.00 (2) **DIGIMAX** Dibujos animados.
(11) **BETTY, LA FEA** Teleteatro con Ana María Orozco.
(13) ***POLILADRON*** Serie policial con A. Suar y L. Novoa.
17.30 (9) **SABRINA, LA BRUJA ADOLESCENTE** Serie con Melissa Joan Hart.
18.00 (2) ***ENTRE MORIA Y VOS*** Talk show conducido por M. Casán.
(7) **PULGAS DE VERANO** Dibujos animados.
(11) **VAMOS A JUGAR** Entretenimientos cond. por M. Peluffo y los chicos de Gran Hermano.
(13) **SIEMPRE LISTOS** De interés general conducido por Verónica Lozano y Horacio Cabak.
18.30 (9) **BLOOPERMANIA** Humorístico cond. por M. Iudica.
19.00 (2) **AMERICA INFORMA** Conducción: Mónica Gutiérrez.
(7) **NOTICIERO 7 (C.C)**
(9) **AZUL NOTICIAS** Informativo conducido por Juan Carlos Pérez Loizeau y Cristina Pérez.
(11) **PEDRO EL ESCAMOSO** *Teleteatro con M. Varoni y S. Reyes.*
(13) **GASOLEROS** Telecomedia con J. Leyrado, M. Morán, D. Brieva y elenco. (repetición).
20.00 (2) **INDOMABLES** Periodístico conducido por Luis César Avilés.
(7) ***DEPORTES 7*** Noticiero deportivo conducido por G. Carchak y Gustavo Kuffner.
(11) **CINE** "Revancha", con Mel Gibson.
(13) **TELENOCHE** Informativo conducido por Mónica Cahen D'Anvers y César Mascetti.
20.15 (9) **POPSTARS -LA HISTORIA** Todo sobre Bandana.
21.00 (2) **DETRAS DE LAS NOTICIAS** Periodístico conducido por J. Lanata.
(7) **HISTORIA DE LOS MUNDIALES** Desde 1930 a 1998
(9) **PASAPALABRA** De entretenimientos conducido por Claribel Medina.
(13) **SON AMORES** Telecomedia con Miguel Angel Rodríguez, Millie Stegmann y elenco.
22.00 (2) **LA CORNISA** Programa de entrevistas conducido por Luis Majul.
(9) **MARIDOS A DOMICILIO** Ultimo capítulo Telecomedia con Fabián Giannola, Juan Leyrado, Enzo Viena, Andrea Bonelli, Luisina Brando, Daniel Fanego y elenco.
(11) ***FRANCO BUENAVENTURA, EL PROFE*** Teleteatro con O. Laport, Carina Zampini, Viviana Saccone y elenco.
(13) **EL PELICULON** "Titanic", (segunda y última parte), con L. Di Caprio y Kate Winslet.
23.00 (2) **DESPUES DE HORA** Periodístico conducido por D. Hadad.
(7) **CAZADORES DE ATARDECERES** Documentales.
(9) **MEMORIA** Periodístico conducido por Samuel "Chiche" Gelblung.
(11) **EL LEGADO** De entretenimientos conducido por Jorge Guinzburg.
23.30 (7) **TELEVISION REGIONAL** Realizadores cinematográficos de todo el país.
24.00 (9) **AZUL NOTICIAS** *Informativo conducido por Néstor Macchiavelli y Andrea Dupla.*
(13) **EN SINTESIS** Resumen informativo con S. Biasatti.
0.30 (13) **CINE 13 DE TRASNOCHE** "Jinetes en la pradera", con Ed Harris y Amy Madigan.

ATENCION SR. CANILLITA INFORMAMOS QUE PARA COMUNICARSE CON crónica POR CUALQUIER RECLAMO, CONSULTA, INQUIETUD, NOVEDAD, SUGERENCIA, ETC. CUENTA CON NUESTRA DIRECCION DE E-MAIL: vendedores@cronica.com.ar. FAX 4361-6591 y TELEFONO 4361-1001/51 INT. 330